民國日報

中華民國十三年九月十日（即舊歷八月十二日）（星期三）

THE REPUBLICAN DAILY NEWS

電話四千八百六十六號

第三千零八十三號

今日五張售大洋三分

定報章程 全年九元 半年五元 三個月二元七角 歐美各埠全年二十元半年十二元 以上均照大洋計算寄費在內 郵費九五折計算

廣告刊例 特等新聞下端五行起碼每日每行四角五分 頭等二行起碼每日每行大洋一元四角 後幅三行起碼每行七角 短行每字一分 英寸二方寸起碼每寸每日五角

本館開設在山東路（即望平街）D字一六三號

周越然編

（修訂本）英語模範讀本

Model English Readers. Book I-IV (Revised)

發音 拼音 讀法 會話 文法 作文 尺牘 散文 詩歌 修詞 學等各門均備

本書爲今日英語教科書中唯一善本，盡人皆知。茲復經編者將原書四冊，完全重行修訂。所有初印本中不盡完美之點，盡行改正，并有新增之材料，新加之練習，及新穎之方法，較諸初印本尤合教授之用。

▲第一冊定價八角 ▲第二三冊定價各一元二角 ▲第四冊定價九角

商務印書館

南洋烟草職工會工人宣言

溯南洋烟草公司滬廠自前總理簡照南公棄世後伊弟玉階繼爲總理乃委任副工務長李掞不料李掞籍勢凌人刻毒手段層出不窮早己爲外界所報揭我工人固恨成切齒祇以生活計莫不忍氣吞聲勉爲工作以求無過唯狂謬李掞與新任工務稽察鄺公耀朋比爲惡苛待尤形利害且以向來未見復任意更調職員而被調者艱苦責迫得拜求打消或調適合職工而李鄺二傖有意與工人爲難不特弗恤且將本會職員陳倩如伍惠芬二君無辜開除夫量材起使理所宜然今李鄺蠻橫苛歷工人實至極點我工人亦忍無可忍遂於八日晚集合全體會議決訂九日起暫行停工並通函懇求總理俯察苦情予以妥善解決嗚呼照南公一抔之土未乾宵小弄威遂將照南公數十年恩望於工人者一旦掃地異令我工人悲痛不已哀切陳詞伏乞各工團及有工人痛苦者主持正義有以教之我數千工人幸甚工界幸甚

章太炎主任之華國月刊第十二期

本月刊己出版要目列下（圖畫）吳瀎齋手拓秦權文并䟦○新羅山人山水立幅○汪鶴琴山水立幅○湯潤之花卉團扇○（通論）救學弊論○章炳麟（學術）中古文考○劉師培○六祝齋日記○黃侃○師鄭齋經義偶鈔○尤程饒○詞言通釋○[illegible]款○周禮政詮○但燾○唯識教義闡微○唐大圓（文苑）鄭井叔妥實鐘記○章炳麟○馮夢香先生傳○馮昭適○顧君妻王恭人墓志銘○金天羽○弔劉先生文○郝立權（詩詞）共二十九首○章炳麟○又有（雜著）（別錄）（通訊）等定價每冊大洋四角半年二元一角六分全年四元郵費每冊本埠二分外埠二分半郵票代價九折計算總發行所上海麥根路福星里五十二號代銷處上海中華書局各省中華書局及各大書局凡預訂全年者遲到總發行所購（再蘇浙戰事區內各綏停寄以免郵失如有遷移希將現任地址從速來示以便照寄）

華國月刊社啓

東南晚報出版廣告

東南不幸蘇浙構兵戰訊紛傳萬人渴盼本報應時勢之需要盡國民之職志揭櫫正義傳達戰情派有專員消息極爲靈確定於本月十日出版關心東南者盍興乎來 館址暫設上海四馬路望平街口

報喪

先嚴白民府君於八月初九日丑時因病棄養已於即日未時成殮時局紛亂諸親友處未及遍報負疚殊深一俟擇期家祭再用再赴告

不孝女楊雪瓊 雪瑤 雪玖 雪珍 雪子 雪仇泣血謹白

上海賽馬

陽歷九月十三號即陰歷八月十五日（星期六）本會假上海跑馬廳舉行賽馬是日下午一點卅分鐘起賽入場劵普通每位洋一元特別劵每位洋五元惟特別劵須由會友介紹可向本會購買中西來賓請由馬霍路十四號大門出入場內備有西餐茶點特此佈告（除會友徽章外所有江灣普通贈劵一例暫停）萬國體育會啓

南洋路礦學校改組 東華大學續招生

本校定於九月十四日續招大學本科一年級預科一年級及附屬中學高級一二三年級初級三年級插班生校址英租界康腦脫路十八號本校原定九月十日開學十五日大學中學一律上課新舊諸生如有特別事故不克準期到校者須來函請假爲要

校長朱文鑫啓

文治大學續招生

本校續招文本科國文英文兩學系商本科銀行學系國文專修科英文專修科銀行專修科各級男女新生並招選科生報名處上海英租界北山西路五號洋房胡宅通信江灣車站西本校第一院名譽校長胡仁源校長倪義抱（附告）本校不受時局影響地方安謐新舊學生除路途梗阻準予請假外速到校上課勿觀望貽誤

上海先施公司七週紀念大減價廿一天

由七月廿八日起

年來我國工業進化出品日新不獨杜塞漏卮實則足以彰揚國貨祇以南北分爭疲於兵事商場冷淡不遑提倡言之可慨敝公司素以推銷國貨爲己責特搜備國中有名出品旁及歐美日用要需別類分門琳瑯滿目茲擇於陰歷七月念八日起舉行本公司七週紀念大減價念一天志在推銷國貨振興市面尚望聯袂偕來多多賜顧竭誠招待鵠候光臨

南洋高級商業學校通告

新舊未到學生 省立學校學生

本校原定九月十號上課茲因時局關係學生未能到齊展期至十五號正式上課決不再延其餘諸生務須即日來校報到繳清各費又本校地處租界當中非常安靜未上課以前隨時聘請海上名人或校中教育家來校演講又本校爲利便學者計擴充學額凡省立各校學生來轉學者可插入相當班次無須攷試

上海英租界山海關路二號大洋房南洋高級商業學校啓

上海大學錄取新生

文藝院 中國文學系一年級（正式生）[illegible]

英國文學系一年級（正式生）[illegible]（特別生）[illegible]

社會科學院 社會學系一年級（正式生）[illegible]

經濟學系一年級（正式生）劉昭藜 武思茂 孟書 李炳祥（試讀生）蕭韶 楊碩森 陳淑德 劉家聚

政治學系一年級（正式生）[illegible]（試讀生）[illegible]

商業學系一年級（正式生）[illegible]

中學部高級中學 三年級（正式生）何子培 施詠槳（試讀生）李銘新 柴興夾

王恆萃 鄭則龍 王伯陽 續聯捷 李詠 殷尚憲

初級中學 本良 二年級（正式生）[illegible]

上列諸生務於九月二十開學前至學務處理清入學手續切勿自誤

上海大學招考男女生

本校本學院之文藝院大學部中國文學系 英國文學系 社會學系 及社會科學院之政治學系 經濟學系 商業學系 教育學系 各招新生一班 專門部之美術科招收新生一班 中學部之高級中學一班 初級中學招收插班生 又原有之高中初中及英算高等補習科各班招收插班生 考試第二次爲九月十五十六兩日 第三次爲九月廿四廿五兩日

報名自六月十六日起 試驗費二元 隨帶最近四寸半身照片及文憑或轉學證書 函索簡章者 須附郵票十五分 空函恕不作覆 地點在愛文義路西摩路本校

校長于右任

南洋高級商業學校招生

學級 初級英文專修科三級（即預科）高級商科三級銀行專修科一級（一年畢業）

程度 初讀英文以至中學畢業均有班可插凡有省立或著名中學畢業證書者可免考

畢業 本校爲謀學生出路起見特設介紹部本校畢業生由本校擇尤介紹職業

教員 本期已聘定經濟科碩士鄭惠祥銀行科碩士余衡之商科碩士胡巳修商科碩士鄺光林銀行科碩士蕭達商科碩士何越南商科碩士李炳郁商科學士陳定平俱在美國留學多年又聘英人 Mr. Scale 及 Miss Crofoot Miss K. Linck 兩女士教授低級商業會話其餘教員大部是本國著名大學畢業

課 上本校定於九月十號上課遠道者准緩期到校隨到隨考宿舍尚有餘額（女生另設宿舍）

校址 上海英界卡德路山海關路二號大洋房

校長 鄺富灼博士 吳醒濂同啓

振華打字專科學社招男女生

本打字專科學社創設於前清光緒戊申年功課完備教法精善造就優良人才供職事於各洋行機關及充各打字學校教員者不少成績事實均可攷證非虛言者可比現備新式機器種數最多用新法教授三個月畢業不特手法精確快捷又能用各種機器故謀業極易且本社並能介紹生意至於課堂之廣大空氣之通暢電風扇之多猶其餘事欲閱詳章來取 虹口乍浦路聯安里本社啓

大夏大學續招男女新生廣告

招考本科（文理教商）一二年級插班生預科一二年級新生報名（地點）（一）望平街民國日報社（二）戈登路宜昌路一五號本校（日期）八月念八日至九月十二日止（手續）攜帶報名費二元四寸半身照片一張 考試（日期）九月十三十四兩日（場所）白克路上海公學（章程）招生簡章附郵票一分本校詳章附郵票十分函索即寄

校董 張嘉森 林支宇 葉楚傖 吳敬恆 王伯羣 陳樹霖 汪兆銘 鄧萃英 仰仲輝

大夏大學招生委員會啓

新重慶路 民國女子工藝學校特別通告

時局不靖本校仍照常上課並有傢俱不願因亂失學者速來報名入學（章程函索即寄）

上海工商友誼會設立 工商中學招生

（宗旨）提倡工商教育造就工商人才以應社會國家之需要（學制）高中三級初中三級預科一級（考試）隨到隨考（免考）設有中小學文憑者或相當轉學證書者得免考入預科者不限程度（義務）清貧子弟無力向學者經本校調查確實得免學費（報名）老西門內關帝廟後面紅欄杆街鈞康里本校或山東路金隆街工商友誼會總部（外埠報名）各地工商友誼會支部（章程）函索即寄

校董 胡漢民 張溥泉 邵力子 [illegible] 楊滄白 焦易堂 葉楚傖 [illegible]

景平女學續招生

文學專科○初中○小學 高中文科○及各級選科

上列各級均有餘額有志者速來報名詳章函索附郵票一分▲校址▲西門外省教育會西南▲校董▲于右任 王培孫 李廷翰 邵力子 胡樸安 陳勍 葉楚傖 鈕永建 湯學釗 賈豐臻 劉海粟 崇固 黃炎培▲校長▲朱天梵

因宜打字專科學校招男女生

本校首先創設打字專科已歷十數年其手法精捷功課完善教法優良久爲各界所公認故歷年造就人才不鮮成績卓著堪爲滬上各校冠爰備最新通用機器百餘座樣式之多爲各校所未有課室宏大空氣通暢風扇之多猶其餘事也曾在本校畢業現供職於各機關洋行及當教員者不少欲謀職業之捷徑者盍興乎來本校並能介紹職業欲閱詳章來取 虹口西武昌路大街三四九至三五一號

電器實業家注意

本行爲英國著名製造廠十餘家聯合組織專辦本廠自造各種透平發電機方棚馬達帶波煤氣引擎煤氣鍋爐地寶爾夫牌黑油引擎普通黑油燃油引擎各式電纜電報電話材料凡屬電氣廠實業工廠所需之全部機器均可完全承辦如蒙惠顧請駕臨或賜函敝行無任歡迎

英商大勝洋行 上海仁記路念五號 電話中央三一〇八

上海銀行公會會員 四明商業儲蓄銀行廣告

本銀行開設以來歷有年所總行設在上海北京路並設分行於寧波溫州漢口等處其他各大埠均有委託代理機關專營匯兌押匯商業往來各種存款儲蓄存款各項放款以及貼現等一切銀行業務無不手續簡捷誠信相待其有特別存款備可隨時面議並備有新式保管庫專爲顧客租藏貴重物品印有詳章函索即寄 總行電話中央六三九八 經理室中央六三九九 夜間休息室中央六四〇〇 歡迎惠顧

永安公司六週紀念大減價廿一天

陰歷七月廿八日起

言論

人民武裝的必要

在直系對浙開釁擾亂全國時，戰線以內和幸而在戰線以外的人們，痛苦是受了，也曾感覺到民間所缺少的一件大事嗎？這不是裝難民的火車，這不是臨時借住的房子，也不是逃難的盤纏，更不是客居的米糧，大家想，放明白些想，應該感覺到——

人民沒有武裝

——是一件天大地大的憾事。

從今以後，不是武裝的民族，斷難生存於世界；尤其是被壓的，非武裝起來不可。民族武裝，是民族獨立的基本條件，若不能保存民族獨立，中國人將為列強組上之肉，似這般直系的蹂躪，也享受不到幾次；所以人民武裝的極詣，是民族的生存，倒不是局部的自衛。

然而這話說得太高了，恰一般難民無暇及此，翻嫌虜泛落空，且就事論事罷。首先說，那幾位和平學的專門家，他們掉了無數次鎗花，結果非但冒了人民的名，丟了人民的醜，並且誤了人民的事；如果人民是武裝的，只要老實說：「誰先動手，人民便打誰」；齊燮元敢動手嗎？

進一步說，這次的戰爭是為討曹吳齊等而起的；為甚麼要討他們？因為他們是賄選；賄選的；賄選，全國人民反對已久，如其人民是武裝的，曹吳等斷不敢如此，即如此也早被人民撲滅，何待今日之戰。

再進一步說，假定此次戰事已了，天佑中國，國內總無問題，不武裝的人民，也逃不了列強刀俎；何況便就國內論，這種食人之功以為己力的不武裝人民，既沒有盡力，僥倖享些福，也無異中彩票，得一時不義之財。試看，辛苦得來的錢，總易居積享受，僥倖發的橫財，常見揮霍立盡，不武裝人民而欲享共和幸福的，不可不注意於此。

人民武裝的必要，上面總算簡單說了幾句，但我還應補述一句，上面所說的人民武裝，並不是臨時抱佛脚到事過後一脚踢跌開的保衛團等等之類。保衛團等我們也承認為今日的必要，不過人民武裝是另外一件事，是永久而又有全盤組織的一件事。（楚傖）

電訊

北伐軍將士急欲殺賊

九日廣州電 樊鍾秀部豫軍已全體到省集中，改組北伐軍，即日出發。

九日廣州電 大本營籌備北伐軍餉，甚忙碌，各官署次第裁併，各將士多呈請帥府，願祗領伙食，先驅殺賊。

九日廣州電 吳稚暉由滬來粵，貫澈其勸陳炯明一致北伐之主張，陳已決定移師入閩，吳佩孚電陳，願讓漳州，阻北伐，陳不理。

奉軍入關中之直方兵力

八日天津電 目下在北方之直軍兵備，探悉如下，在灤州之彭壽莘第十五師，其主力正向山海關前進，後方則以在天津馬廠之第二十六師及第二十三師之一部充之，在熱河之建昌朝陽，則與第三師之主力三混成旅及警察隊約三千名聯絡，最近在喜峯口有董政國之第九師主力，並在通州之第七混成旅一部移動，在京津間之落帖，有第十三混成旅，廊坊有第二十三師之主力，南苑有馮玉祥之第十一師與第八第十五兩師駐紮，又山東有三師之兵力，然難以調動，又據此間觀測，關外奉軍以錦州綏中為中心，現有精兵六混成旅。（東方）

列強聯合干涉戰事警訊

九日北京電 外交界消息，英美兩國有聯合干涉中國戰事之醞釀，其動機似發於華盛頓，得倫敦贊成後，再向各國商議。

九日北京電 傳齊燮元曾有表示，彼得上海後，即可允許美商在上海建築無線電台。

九日倫敦電 每日電聞報外交記者，探悉倫敦與華盛頓間現正對於列強聯合的運動，以恢復中國和平與秩序之問題，衆料此種時局當可得英相麥克唐納爾之立即注意。（路透社）

九日倫敦電 孟却斯德指導報社論言中國時局，謂今日難題，在各大國能否彼此有充分之信託，以干涉中國事耳，從前列強曾有在華聯合行動之謀，但成令人氣沮之前例，外人抱自利野心，而干涉華事，轉不若聽令華人自行奮鬥之為愈，外人有與聞私運軍火入中國者，今見中國戰事發展，能不自愧，若列強專以保持通商口岸之秩序為務，不亦較善乎云。（路透社）

八日北京電 英政府今日立即依允比政府之請求，遇必要時，上海比人得還居英艦。（路透社）

四省攻浙之正式表示

九日北京電 齊燮元馬聯甲蔡成勳孫傳芳討盧聯電到京，並對外交有所陳述。

顧維鈞代齊燮元說話

八日北京電 顧維鈞今日訪領袖荷使，答覆淞滬劃作區域事，謂中立非一方面事，如盧何能卸去砲門，交公正人監視，可令蘇軍陸路以南翔為止，海軍不向吳淞開砲轟擊。

國立八校校長同請辭職

九日北京電 八校屢向財教兩部索款無着，不能開學，各校長同呈教部辭職。

魯議會議決嚴守中立

八日濟南電 本日省議會開會，提議以本省財政竭蹶，匪患未靖，請當局對江浙戰事嚴守中立，勿陷入戰渦，付表決，以大多數贊成通過，預算案爭潮亦解決，旋議決休會七天。

王克敏又請銀行界墊款

八日北京電 王克敏昨宴本國銀行界，商秋節墊款，據王側宣傳，謂已有結果。

使團對交還俄使館之食言

九日北京電 使團昨又會議交還俄使館事，法使對加拉罕將放棄辛丑和約之主張，反對甚力，結果交還仍停頓。

李家鏊注意接收外蒙

八日北京電 李家鏊電，庫境俄兵定十月換防，請儘前交涉，準備接收，但直方現注全力於內爭，實無暇及此，中俄正式會議亦難開會，外蒙尤不希望直方派兵前往。

馬聯甲踐攻浙約

八日北京電 馬聯甲電告第二第五兩混成旅已開抵浙邊，於六日進攻，並請速撥餉應用。

八日北京電 曹錕下令，馬聯甲授陸軍上將。

杜錫珪報功

九日北京電 杜錫珪七日電告，各艦已在瀏河開砲，浙軍未還擊。

江漢關嚴檢郵件

八日漢口電 江漢關奉蕭耀南命，即日起嚴密檢查滬漢郵件，聞巡署接電，蘇軍失利。

偽參院今日開會

九日北京電 參議院明日開會，議事日程仍如前次，預料仍無結果。

鮑貴卿出京

九日北京電 鮑貴卿昨出京，直系宣傳曹錕仍託其赴奉斡旋，又謂將先就中東路督辦職。

招待班禪處成立

九日北京電 班禪喇嘛下月將到京，招待處昨日成立。

五年公債付息

九日北京電 五年公債本月杪付息，已公布。

古巴公使歸國

九日北京電 古巴公使定明日赴膠州，登輪回國。

蕭耀南委祕書長

八日漢口電 蕭耀南委汪嬌為巡閱使署祕書長，聞係曹錕推薦。

意國對軍備問題態度

九日日內瓦電 意代表商塞爾氏在辦理裁減軍備問題之第三委員會集議時，發表關于意國態度之重要演說，謂意國甚願于必要時增重國際聯盟會章之力，而不願設立新機關，致將世界分為二，一則擁護會章，一則贊成互助公約之兩黨，聯盟會章本是互助公約，意國對于美國計畫有同樣之反對，但意國準備合作修善本身，已載有担保辦法之會章，美國計劃擬將本不屬于國際法庭之權力，給與國際法庭，至于強制的公斷，則有干問題不適合司法手續，似此問題應由國際聯盟行政會處置若云，積第三委員會卒議定各齊政府對于互助草約之答語，交人數較少之股員審定之。（路透社）

阿富汗內爭和解

八日曾夏華電 聞阿富汗官場與叛黨現方議和，故科斯特地方已宣布休戰。（路透社）

英俄條約與英政潮

九日倫敦電 國會他日復開時，議員將反對批准英俄條約，此種景象，日見顯著，倫敦孟却斯德格拉斯戈等處商會所通過之議案，足見商界之不歡迎此約，豫料保守黨定結實反對批准，但自由黨是否投票反對之，而促成新選舉，則尚屬疑問，工黨及保守黨現皆籌備秋季選舉之大運動，將以俄約為大問題之一，兩黨皆希望在選舉中奪取自由黨之席，許多人豫料新選舉之期當不在遠。（路透社）

俄日漁業問題將妥洽

九日東京電 官場佈告，俄日間北方海上漁業問題現已雙方讓步解決，惟詳情未發表。（路透社）

俄反共產黨正法

九日莫斯科電 參與喬治亞反布爾希維克之叛變者二十四人，業已正法。（路透社）

德國緩和大戰責任爭

八日柏林電 官場消息，內閣在下星期初不擬決定通告協約國不認大戰責任文發出日期與形式之會議。（路透社）

英埃兩當局約期見面

八日倫敦電 路透社探悉埃及首相柴魯士已照會英相，聲明準備與英相會商，英相當即答覆，希望在九月下旬晤會，大約晤會地點當為倫敦，因英期政務甚繁，未能離英也。（路透社）

聯盟議會冷淡

八日日內瓦電 今晨聯盟議會辦理本屆會期中之惡常事件，並討論去年行政會事業之報告書，瑞士代表阿杜爾氏極力主張凡各衝突由公斷會解決之，並為阿米尼亞人請求一立足之地，議會後休會旋明日午後專辦委員會事。（路透社）

摩洛哥戰訊

八日西班牙京城電 西班牙當軸稱，摩洛哥消息，現較美滿，敵軍在加拉進攻，失利，台段一役，敵兵死五百傷六百。（路透社）

八日直布羅陀電 斐洲湯吉爾消息，湯吉爾與蘇太間之鐵路已被截斷，路軌被毀數哩，電報電話綫皆斷，攻者又占據班第亞。（路透社）

南斯拉夫黨獄

九日奈羅比電 南斯拉夫國過激黨員由阿典登輪赴湯甘益加，中途登陸脫逃，未為警察拘獲，等情，已見前電，茲該南斯拉夫人已被逮判監禁半年，期滿驅逐出境。（路透社）

戰報

國內要聞

■黃渡瀏河陣綫無甚變動
▲大可注意之西報怪論
▲不值一笑之吳齊陰謀
■宜興方面聯軍猛力進攻

三路獲勝之浙滬聯軍

▲宜興聯軍佔領南山嘴 ▲瀏河兩軍陣地無變動 ▲黃渡聯軍進攻三十里

浙滬聯軍之作戰計畫，原以沿滬甯綫一帶取守勢，而宜興方面取攻勢，連日雙方作戰，在滬甯綫方面，聯軍並不欲十分進取，故陣綫無甚變動，但宜興已有即日可下之訊，茲除錄各方戰報外，再將本報特訊揭載如下，

一 宜興方面

據昨晚十一時所得電話，謂本埠軍界方面頃得報告，長興方面之浙軍，已佔領宜興附近之南山嘴要隘，該地離宜興極近，旦夕即可攻城云云，

二 瀏河方面

瀏河方面，昨終日作戰，然無大戰，陣地無大變動，

三 黃渡方面

黃渡方面，昨日戰事最劇，前晚浙軍曾開生力軍一大批前往，昨早浙軍取攻勢，聞已攻出三十餘里，

黃渡聯軍防線鞏固

▲聯軍志在力攻宜興……黃渡方面始終取守勢……聯軍即退吳淞口亦無危險……齊軍在黃渡損失極大

大陸報八日下午五時黃渡通信云，嘉定至青浦綫，自昨日劇戰之後，局勢較為甯靜，記者陪臧致平氏，并從其部下軍官，詢探關于前敵之形勢，有所討論，浙軍今日據守自瀏河至嘉定黃渡青浦及太湖東灘山小湖大路，太湖之東，多小湖及低窪之區，浙軍當開火之始，即據守蘇州南十英里之吳江，現在該區尚無戰事消息，此區與湖之間，僅一狹路，極易以少數人防守，抵禦大隊軍隊，故預計或不至有劇戰發生，太湖之西，聞在星期六及星期日兩天戰事頗烈，**浙軍將蘇軍擊退，已稍前進，據報浙軍今日可得宜興**，宜興下後，將北趨常州，截斷滬甯路，隔絕左翼及正面蘇軍與南京之交通，至安徽方面，雖表同情於蘇軍，但兵力甚微，祇足自保，現在此方尚未有戰事發生，浙軍無取道皖境攻南京之意，皖軍亦決不能傾全力以攻杭州，浙軍在右翼及正面，均取守勢，在左翼取猛烈攻勢，蘇軍計劃，亦復相似，蘇軍仍繼續打攻未已，此方密邇上海，自為齊氏所必爭，但今後爭事，是否仍繼續，抑或更猛烈，乃一可研究之問題，宜興方面，蘇軍今後，似將施猛烈激戰，以脫離危境，記者深信即令**浙軍自瀏河退至吳淞江或淞滬鐵路，其地位亦不至受有損害，因抵禦優勢之敵軍，不宜展長戰線也**，反之蘇軍方面戰線較長，後方運輸困難加增，即令能控制長江，而浙軍仍得從淞滬路（及汽車路）瀏河汽車路及至黃渡之滬甯路，迅速運送軍隊及彈械糧食於前敵，黃渡方面浙軍始終取守勢，**蘇軍此方損失，聞甚重大**，浙軍用重砲，嚴守戰壕，各少數步兵及炮隊，似即足防禦多數之敵軍，今晨又到砲隊五百名，另步兵五百名，遣回上海，聞瀏河，今晨南翔亦運回多數，步兵，至瀏河助戰，聞有千人業渡過蓮河赴嘉定云云，

聯軍力守瀏河之西報戰訊

▲瀏河聯軍狀況甚整暇……齊軍又退六華里……齊軍欲奪瀏河甚熱……聯軍兵士之志趣……避難鄉民復反故居……宜興且晚可下

大晚報云，蘇浙兩軍現正在最劇烈之激戰中，據蘇軍使署祕書陸達權氏宣稱，今日（九號）拂曉，黃渡浙軍猛攻敵軍陣綫，蘇軍頑強抵抗，浙軍略有前進，蘇軍以大隊援軍加入戰綫，浙軍遂停止進行，目下兩軍正在沿鐵路綫互相進退，彼此均無進步，除軍緊此項宣言外，關於黃渡戰事，未有詳細消息，但可信浙軍今晨之突攻蘇軍，其目的在進佔安亭，蓋據昨日報告，**浙軍前距安亭已祗二英里也**，

昨晚（八號）誦傳蘇軍於八時佔瀏河鎮，今已證明不確，本報（大晚報自稱）特派通信員幹館氏今日至瀏河全綫視察，見該鎮斷然仍為**浙方健兒所佔有，且彼等狀況頗為整暇，似絕不以敵軍之包抄行動為慮者**，瀏河陷落之謠言傳播後，今日大早閘北人民飽受虛驚，又一度紛遷入租界，汽車人力車小車絡繹不絕，直不下數千人之衆，一時盛傳浙軍敗兵二千已潰退至閘北，直至十時許，尚紛傳敗兵在他處騷動，實則毫無影響，

初級中學
國語文讀本
俍工 沈仲九 合編的

本書選有近的幾年國語文中各作家各問題的作品，文體分：記叙文，論說文，小說戲劇詩歌等……出版以來經許多學校用做教科書，多認為適當顧制最適用的教本，全書六大編，足夠三學年之用，定價列下：（一）七角（二）八角半（三）七角（四）一元（四、五）各四角半

記叙文作法講義
孫俍工編著 照碼八折

本書包含：寫景，叙事，遊記三大部分，關於緊要的地方，摘錄許多名家作品做例子；讀者很容易明白。是初中一二年級最好的讀本，全一冊定價七角照碼八折

作文法講義
陳望道著 定價五角

▲本書分十二講
（一）導言
（二）文章底構造和美質
（三）選詞
（四）造句
（五）分段
（六）記載文
（七）記敘文
（八）解釋文
（九）論辨文
（十）誘導文
（十一）文章底美
（十二）標點，書法
（附錄）本書新用來三種新字法，新式標點用法概略，新式文改用橫行的討論

上海棋盤街 民智書局印行

國民黨之民族主義有兩方面之意義：一則中國民族自求解放，二則中國境內各民族一律平等

國民黨第一次全國代表大會宣言

國民黨民生主義．其最要之原則．不外二者：一曰平均地權．二曰節制資本

國民黨第一次全國代表大會

何以能免除危險？

▲秋涼天氣○忽而驟風邪雨○忽而烈日亢陽○陰晴靡定○於是各類病菌○乘間而起○侵入人體△即生危險○

▲艾羅補腦汁◎◎◎◎◎乃人生健康之要素○亦衛護身體之至寶也○功能健腦益髓○強筋壯骨○使全身各器官○皆可增加其抵抗病菌之能力○免除疾病之危險○效力偉大○罕有其匹○

補腦汁 大瓶二元 每打廿元 小瓶一元二角半 每打十二元

總發行所 上海三馬路中法大藥房 本外埠分號以及各大藥房均有出售

大晚報又一消息云、今日（九號）午後二時、本報瀏河特派員幹能氏來電如下、「瀏河仍在浙軍佔領中、晨間炮火射擊、時作時輟、午刻浙軍開始猛攻、結果進行六華里、浙軍戰線不但扼守甚固、且雖遭蘇軍猛烈之反攻、仍能穩健進行、瀏河之一部已爲砲火所毀。」又幹能氏瀏河戰地觀察談略云、本日（九號）午刻浙軍開始進攻、繼續數小時之久、迨五時許、據通信員計算、浙軍在瀏河鎮南前進一英里半、此時浙軍地位已復數日前原狀、當通信員出發來滬時、砲火發射甚烈、浙方援軍到後、現時在瀏河之兵力、約計六千人、蘇方亦從崑山由水道大增援軍、其人數遠過於浙軍、但據通信員觀察苟無意外之事發生、欲擊走固守之浙軍、恐無此事、

文匯報云、本日（九號）午後三時、瀏河鎮兩軍地位仍與兩日前無異、記者今日至前線視察、見浙軍在該鎮前方據壕固守、架有三吋口徑大砲數尊、砲上徧舖樹枝青草之屬、以迷誤敵軍耳目、另有機關槍兩架雜於大炮間、兵士多據屋頂放槍、**最近念四小時內最劇烈之戰事、在昨晚六時至今晨七時間、**重砲及來福槍估其中重要位置、今晨天曉後、炮火稍衰、午時前槍聲寥寥可數、午後浙軍繼續猛攻、來福鎗機關鎗大砲同時發射、但蘇軍并不回擊、僅略有一二彈飛過瀏河鎮之屋頂而已、瀏河浙軍司令曾奉命力守該鎮暫時勿圖前進、浙軍之前進點顯然在距瀏河鎮二十英里之沿鐵路方面、今日在瀏河路上見有滿載子彈之貨車不斷向前線輸運、今日午後一時、羅店浙軍官捕獲一鄉農、似係蘇軍偵探、即將其羈留、以待審問、昨晚戰中據守塹壕之浙兵、今日午前由他兵換班、現在鎮中休息、**浙兵紀律良好、**對外客甚殷勤、並在沿路離鎮半英里外對來客警告預防流彈危險、浙兵掘壕固守、似作久居狀、僉謂**敵軍欲奪瀏河、休作此想云云、**自閘北界外以達羅店瀏河、**沿途見有不少鄉民結隊返其故居、**皆攜帶隨身用具、蓋皆數日前聞蘇軍進行之謠而逃出者、

聯軍指日可下宜興城

大晚報云、星期日浙軍在太湖以西進攻宜興、以達到常州及截斷滬甯路爲目的、其後進行如何、未得消息、浙當局預料**宜興昨日或今日（九號）可下**、但是否未到宜興以前爲蘇軍所阻、今日午後尚無所聞、

▲馬部團長表示附義……距宜興僅十里……未圍戰前之情形……聯軍與民無擾

東南社云、杭州聯軍參謀處九日消息、長興宜興間戰事、本軍連日獲勝、六日**宜興馬玉仁部下團長一人、向本軍表示附義、**當經容納、刻接前敵報告、知本軍已佔據**距離宜興十里之蜀山、宜興指日可下云云、**

國聞社云、昨日本埠某君接得長興友人六日下午來函云、聯軍第二軍陳總司令四日到長興、駐離長興縣城之五里橋、設軍司令部、探聞江蘇宜興與長興之間、有蘇兵二旅一團餘、分三路來、前方尚無戰事、大約明後日即開始攻擊、近聞溧陽宜興人民、壯丁則有拉夫之苦、室家則遭搶刼之慘、以故運動浙省長興縣人民、到城中官署警局投稱、願充隨營義勇隊及輸送卒等請求、意在借浙軍之力以保護其身家、由此可以想見**浙軍之與民無擾矣、**

又訊、宜興一路連日戰事消息、頗爲沈靜、九日本社又從軍界方面探詢、據稱浙軍自八日佔奪宜興附近之銅官山後、**曾於八日夜半進迫宜城、**九日上午兩軍仍相持於宜興城外之東仇西仇兩湖之邊、戰事極爲猛烈、由陳樂山親在前線、督率所部作戰、

國聞社又一消息云、本埠軍事機關、昨得長興方面陳樂山司令來電、報告戰况、略謂九日上午四時、聯軍向齊軍攻其右翼、彼方爲陳調元部軍隊、激戰多時、右方闞山嘴爲聯軍所破、傷彼軍二百餘人、獲炮數尊、子彈軍火豐多、現正來勝追擊、

陣勢堅固之瀏河聯軍

▲齊軍偷襲嘉茹純係謠傳……瀏河聯軍穩占勝利……齊軍有二連被繳械……齊軍隊多係江北土匪……聯軍定期攻太倉

國聞社云、瀏河聯軍係由楊化昭指揮、隨帶挺進隊、截至昨日上午十二時、有已進展七里之報、下午三時有某外人之前往觀戰、據稱**楊部進據瀏河以北、陣地甚占優勝、**此外又有齊軍間道偷襲嘉茹之謠、詢據交通界聲稱、決無其事、更聞前夜三時、有齊軍百餘人乘小輪從船沙地登岸、抄瀏河後路、被聯軍警覺、當即加以包圍、被俘者甚多、又據本社記者向共和路口紅十字會臨時救護所詢得消息、知瀏河方面、聯軍極占勝利、截至下午二時所得消息、聯軍已進攻距嘉定西門八里遠之婁塘鎮、如午後無甚變動、則夜間**即可將嘉定方面之齊軍掃除、**又本社昨晚七時、續得關於戰事之另一報告、據云、八號夜半九號清晨時、三齊軍兩次進攻瀏河之聯軍、從西北兩路進攻、均被擊退、七時**齊軍有兩連被聯軍包圍繳械投降、**該項兵士業已解送龍華、今日祗有小戰、齊軍方面、陸續退後、查聯軍兵力目下有二旅餘之衆、象砲隊三營、攜帶野戰及過山炮數十餘尊、共同作戰、目下情形、**聯軍陣地、已甚堅固、**至黃渡聯軍、在昨日上午四時半擊退齊軍三里、

東南社云、昨午據紅會方面消息、蘇浙兩軍、現仍在瀏河以西劇戰、相持不下、昨晨起戰六小時未停、在晨七時、浙軍曾猛向蘇軍右翼攻擊、**蘇軍受創甚巨、**昨日由瀏河前線運滬傷兵、計廿餘人云、

又訊、昨晨十時、北站有浙軍第十師暫編一團二營傷兵自瀏河運滬、據二營十連兵目王國樑口述戰情云、昨晚（八號）十一時蘇軍馬玉仁部二營忽向駐瀏河浙軍猛加攻擊、我軍前敵由臧司令指揮、由機關槍縱射炮火光中、我軍用望遠鏡探窺見蘇軍服裝不整有赤膊着下衫者、據諜報、**該軍係江北土匪、**臨時編組、惟喘射快槍甚準確、我軍用埋伏誘敵法、致敵彈多虛射、迄拂曉五時、蘇軍迫近防線、我軍即奮勇以槍刺衝鋒、蘇軍仍向陸渡橋一帶退卻、浙軍傷者十餘人、惟十連連長被埋伏地雷所中致胸部受有重傷我軍後援陸續開往前敵較三日前增出數倍、士氣大振、刻**正規劃包圍擊退蘇軍先鋒隊、再定期會攻太倉、**

國聞社又一消息云、瀏河方面戰事消息、截至十一時午、**聯軍獲勝、齊軍已後退六里**之遙云、

嘉定齊軍潰退

▲盧小嘉親率大軍赴前敵

中國新聞社云、嘉定方面、八日雙方激戰未息、聯軍俘蘇軍甚衆、下午聯軍與瀏河方面同時受蘇軍之攻擊、**被聯軍砲轟潰退、乘勢進展、**至吳嘉定西外岡葛隆間又發生戰事、頗爲劇烈、勝負未悉、

公平社云、連日戰事、蘇軍受創甚劇、聯軍總司令昨已命令**前方將士乘勝反攻、**聯軍戰略正面在嘉定、左翼在黃渡、互相策應、向蘇軍陣地猛攻、**黃渡方面蘇軍右翼先搖動、嘉定蘇軍相繼潰退、**聯軍追擊十餘里、

安亭齊軍又敗退

▲齊軍衝鋒不利 ▲聯軍反攻得手

國聞社云、聯軍自前日加調生力軍到滬後、昨早復由盧分路反守爲攻、臧致平與浙盧之公子小嘉中將、早間**親率大軍由黃渡猛攻、齊軍不支、紛紛潰退、**迄至下午二時、據報已進展至三十里、

東南社云、前晚黃渡方面齊軍進攻頗爲激烈、並組織衝鋒隊、迭向浙軍衝鋒、並另以一支隊進撲青浦、時值西南風起、本埠徐家匯自下午三時起、即聞砲聲槍聲、至夜十時、**聯軍增加援軍反攻、齊軍敗退約二英里、**

中國新聞社云、黃渡安亭間之戰事、八日日夜未有大接觸、昨晨半時、臧致平親赴前線督戰、並下令限期攻下崑山、於拂曉分三路反攻、正面嘉定、左翼安亭、右翼瀏河、與聯軍相持之齊軍向**聯軍猛擊後、受創甚重、退却約十餘里、**聯軍奮勇追擊、蘇軍節節敗退、並被俘軍士約二百餘人、據被俘蘇軍云、蘇六師連日傷亡太多、幾不成軍、各路聯軍獲戰利品甚多、又據戰地記者報告、聯軍今晨沿滬寧路大攻勢、至下午三時、已經至距崑山六七華里之陳家村、蘇軍被俘排長二人、兵士數十人、南翔方面、至下午四時半、已不聞砲聲、

西報竟鼓吹列強干涉中國內戰

▲泰晤士報之怪論……竟謂列強干涉中國可以無慮……帝國主義之氣燄……隱然鼓吹列強共管中國……我國民其猛省

泰晤士報社論云、此次江浙戰事將予中國對外貿易及駐華外商以大不利、吾人殆不能漠視不顧、夫在華外人生命財產能保一日不受直接毀壞、列強當然不願干涉、以阻止中國之內戰、惟今日世界、凡作亂之國家毀壞他國和平人民之生活者、應由他國加以制裁、已成一種普徧之呼聲、則吾人可更進一步而昌言曰、**凡一國不能自弭其內部之爭戰、而致外僑大受損失者、世界各大國當負阻止其繼續破壞之責任、**況中國之黨爭及天災、事實上已予外國以負担、中國今日必須有數兆元以救濟其災民、否則將死於溝壑、然彼爭權奪利之當局、顯然祇圖遂自己之野心、不顧人民之死活、因此正在以應用於賑濟之巨款用諸內戰、使華人外人同受其害、一 在華外商所要求於中國者、祇公道而已、今日彼等不得公道、而爲無良者所壓迫、從事進出口業之中國商人、如因此次內戰而破產、則外商將爲犧牲、况蘇俄正在利用時機、與反對共產主義之國家爲難、則在華握有權利之商人將更受排擠、中國未與蘇俄訂約之前、業已漠視外人權利、今則齊燮元竟公然聲稱、彼之對上海作戰、於外人無涉、吾人竊恐齊氏忙於調兵籌餉、以促其個人利益、致不暇與世界思潮接觸、朱爾典爵士謂**列強未能一致行動之結果、北京乃信外國干涉可以無慮、此誠一針見血之言、**吾人前曾謂英國工黨政府如果成立、英國對華政策殆將變更、彼時據說麥克唐納爾氏擬派一深悉中國情形而絕無外交經驗之人爲駐北京公使、該使對華一切舉動、將悉稟承倫敦訓令而行、而不先與他國代表商量、當時之傳說如此、但並未見諸事實、惟北京使館界之外交狀況、確有變更、以致其中舉動、往往各不相謀、或僅利益相同之各國分別結合而行動、但無論如何、**辛丑條約各國應固結團體、表示願以舉動爲其言語之後援、預料列強終有一日能如此結合、**但愈早愈妙、免使蘇俄之宣傳愈告擴大、致華人誤信列強抱有惡計劃者更多英俄外部勞斯坦氏所說列強瓜分中國之計劃、去理性太遠、有智識之華人決不信之、但一般勞動界人難免不受其欺、竊謂九大強國在理在勢、均應對北京爲極有力之抗議、同時設法對中國大多數人說明一切、總之、列強祇有兩途可行、一則聽對華商業之跌落、及在華教士之被逐、一則及今取堅決政策、迫破壞中國之徒、恍然醒覺、使中國人民得享應得之和平進步、列強其何所擇哉、

評 曹三老爺生計

北庭那一個滑稽式的討伐令，料定是必下的，不過下了這一令以後，北庭是從此命盡祿絕疾終正寢了。在沒發討伐令以前，吳之不配奉，齊之不配討浙，吳齊自己知道，於是乎扛出一個曹錕來；其實曹又何嘗配討奉浙，不過在吳齊等看來，總覺非曹錕蓋个印不可罷了。吳齊等用曹錕這一次後，敗則同歸一案，勝必置諸高閣，或許在讓位通電上，再用他一次；我若料得不差，這個討伐令，無異是曹家三老爺生計了。（湘）

自來血並無副作用

自來血之藥理作用．及化學作用．本藥房敬爲信服自來血諸君詳告今復推究其副作用以證明自來血毫無流弊爲最王道補血聖品 西藥最怕副作用不良不能常服而自來血處方中其所配合主藥與佐藥實煞費苦心並無不良副作用

◎一自來血之主藥除補血外兼能強胃液助消化增進食量

◎一自來血之佐藥除補血外兼能榮養毛細血管調節新陳代謝撲滅癧病原虫至其基礎藥甘美可口尤爲餘事

△自來血定價▽ 大瓶二元 每打二十元 小瓶一元二角 每打十二元

▲總發行所▼ 上海四馬路五洲大藥房 各埠分號各大藥房均有經售

津逮祕書 [illegible]

守山閣 [illegible]

墨海金壺 [illegible]

借月山房彙鈔 [illegible]

黃氏叢書 [illegible]

拜經樓 [illegible]

百川學海 [illegible]

宋六十家詞 [illegible]

大觀錄 [illegible]

蘇齋叢書 [illegible]

出版 [illegible]

岱南閣 [illegible]

博古齋書店謹啓

依巴德電器行

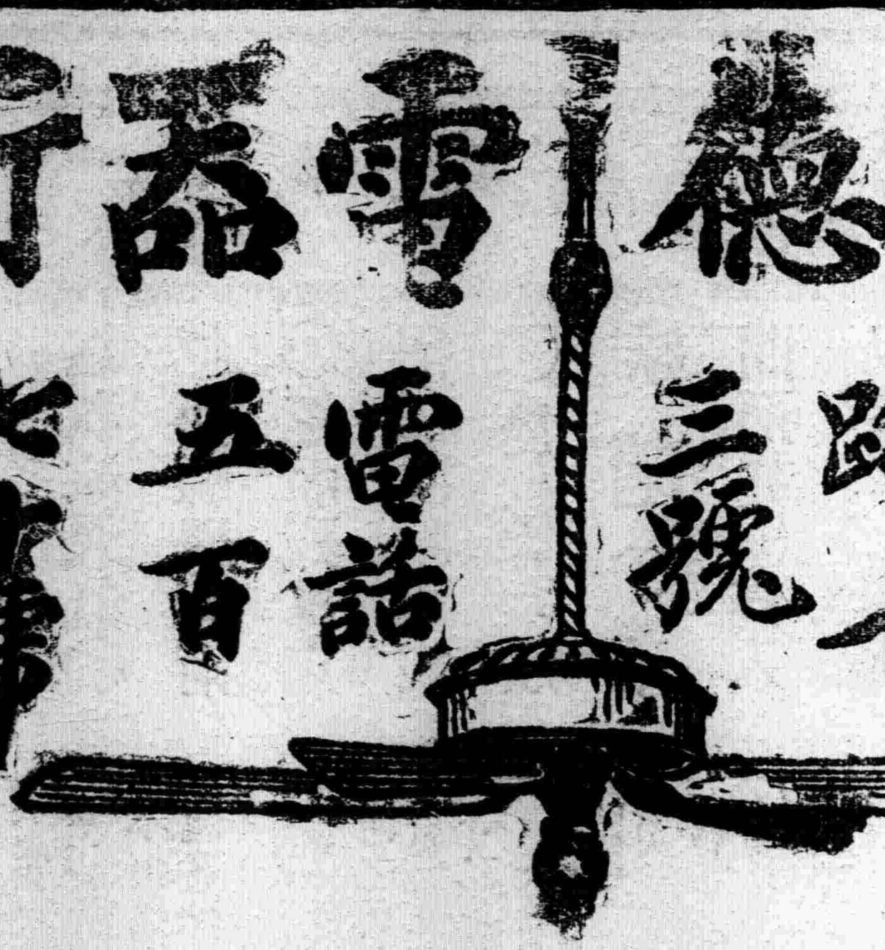

英界廣東路十三號
電話五百七十號

真正老牌風扇

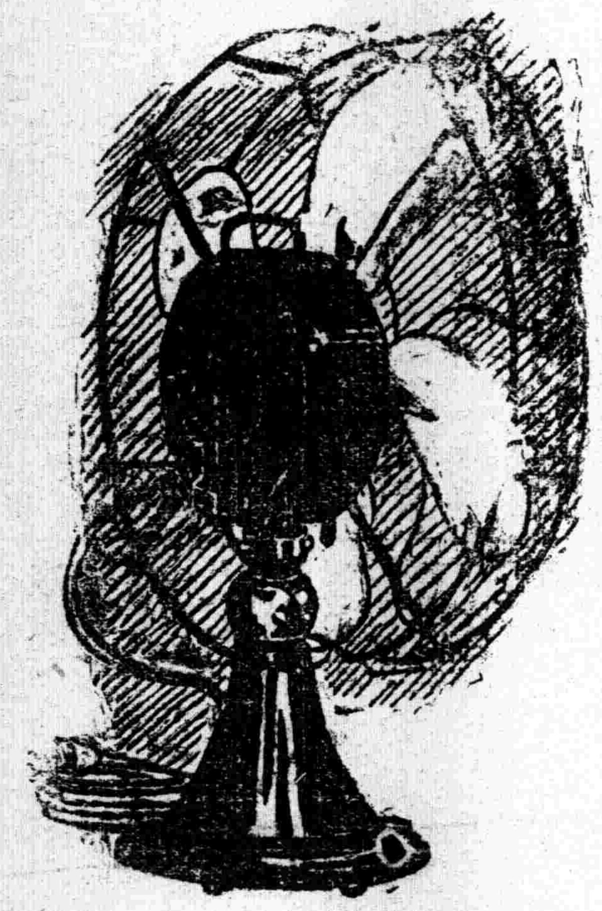

銀行公會會員
上海商業儲蓄銀行廣告
本銀行於民國四年創辦實收資本二百五十萬元公積金五十三萬元專營銀行各種業務如蒙惠顧無不周妥
總行上海寧波路九號
分行虹口界路北四川路十五號界路二百零二號

上海靈生油墨廠
油墨
●四大特色●
本國材料
顏色鮮美
貨質精良
定價低廉
各色鉛石印墨俱已出齊備有樣子函索即寄
寫字間製造廠 滬北江灣路 華界電話閘北一四八號
事務所 北四川路天潼路口第十二號 租界電話北二四四五號
◀本報所用之墨即本廠出品▶

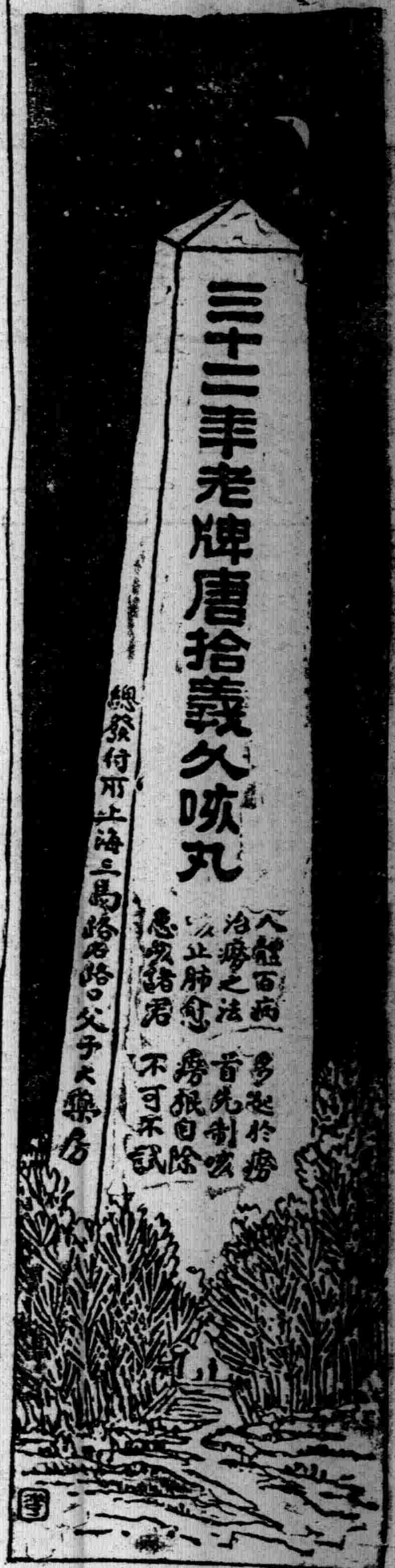

兜安氏秘製保腎丸

背痛是腎病

吾人患背痛並不知背痛之由來往往輕忽視之致病與日進殊不知背痛原由腎弱延久則腎更弱而風濕痛臀筋痛膀胱炎沙淋石淋水腫神經痛等症相繼而為患矣治以此丸必奏奇效也

每瓶一元五角
每打十五元

先施樂園

樂場 唯一

特式	北書場	南書場	西書場	東書場	大拾
尋詩處 摩星塔 別有桃源 遊戲室 小迷山	周甫藝 過昭容 常錫新戲 范素貞 時新本灘 蔣婉貞 女子蘇灘	覺寰園 女子新劇 孫是娥 改良申曲	黃杏珊 徐大玉 子秀平 沈桂英 哈哈園 滑稽雙簧 梨花大鼓 梨花大鼓 改良申曲 滑稽新戲	優美霓 文武京戲 左德中 三弦拉戲 百代公司 長片影戲	生番女 飲冰室 大台幻境 照相館 梯雲橋
當價減半	電梯月券二元半	電梯門券一角半	月券二元	門券一角	遊券價目表

▶共和影戲院◀

禮拜二戲 雙冒險 四十三 四十四集 四本

六七集 ◎◎◎◎ 英雄緣 ◎◎◎◎ 四大本 星期三戲

趣劇六七集 ●●●● 英雄緣 ●●●● 四大本 四本 逐日加演 日戲

▶法界影戲院◀

今天日夜戲

羅克 ▲▲▲▲▲▲▲▲▲▲ 空城計 ▽▽▽▽▽▽▽▽▽▽ 大本

六羅克 最新滑稽 大本

二克羅 大本

價目 日戲正廳小二角 夜戲正廳小三角

▶新愛倫大影戲院◀

今夜開演

勇猛俠客 第九十集 四大本

鐵手 △△△△ 第十九二十集 大團圓 四大本

笑片四大本

今天日戲 神仙寶石 第三四集 大本 ◎◎◎◎

笑片二大本

▶卡爾登影戲院◀

靜安寺路派克路口 九月八號至九月十四號

孤兒苦遇

▶又名賊史◀

電話西三六四一

消夏影戲場

老靶子路一百十九號 趙同記花園左隔壁

◉今晚開映二次 七時 九點一刻

盧宮秘史

價目 二角 四角 七角 特座每位一元

OLYMPIC ◎夏令配克大戲園◎

靜安寺路卡德路口 電話西一百四十七號

陽歷九月八號禮拜一至禮拜日 七點半與九點半

警世愛情唯一絕

婦女鑑

是劇素稱譯英國無上之絕作而且亦是克布生氏得意傑作情節動人佈景輝煌電誠影中之巨觀也祈望各界士女速來一增眼福

每天並演日戲

價目 一元 一元半

○恩派亞大戲園○

霞飛路一八一號 電話中央七零六二

陽歷九月八號（禮拜一）至十一號禮拜四止 每晚開演二次

歐洲偵探長片

無蹤先生 續演三十四本 四大本

（片中並註華文譯解）

社會俠武最新佳片 由威廉法列牛主演

◉◉◉◉◉ 四海雲遊俠 ◉◉◉◉◉ 七大本

雲游俠護門惡徒—朗斯脫威廉下聘書—羅生氏與黨殺仇客—抱不平怒虎穴—查證據評指好俠士—大團圓佳人托終身—好戲文上海不多見—諸君們要看請早些

○卡德大影戲園

卡德路新閘路轉角 電話中八八七

陽歷九月八號（禮拜一）至禮拜三止 每晚七點一刻 九點

第三十四 三十七本 ▲▲▲▲▲▲▲ 無蹤先生 ●●●●●●●

並演滑稽趣劇 准予十一特演

●●● 採茶女 九大本 ○

◉萬國大影戲園◉

陽歷九月八號禮拜一起至禮拜四止 每晚開演二次 頭次七點半二次九點半

○ 紫羅蘭 ○ 十大本

皇后慈腹多德—强徒設奪謀命—浪子薄倖被拆一花女殉身報恩一其中變幻多端哀豔俱全的是勸化人心未曾有之大觀

地址 中虹 橋坊 莊源 大對面

價目 夜五角三角 日三角二角 星期六日加演日戲

申江亦舞台八月十二夜戲

六馬路雲南路

價目注意 正廳月樓角 優等官廳五角 特別官廳三角 特別樓廳三角 頭等正廳一角 頭等樓廳一角 電話中央一七一七

雙投唐

頭本 ▲▲▲ 鐵公鷄

蘆花河

◉◉◉◉ 二本鐵公鷄 三本鐵公鷄

蘇三起解

○○○○○○○○ 三本四郎探母 ○○○○○○○○

大舞臺八月十二夜戲

准演 機關 歷史 彩景 新戲

價目注意 特別 花樓 七元 優等 官廳 五角 二等 正廳 四角 三層 包廂 二角

黃 吳 劉 李殷劉孫張李姚金毛 小 賈趙張韓孫王趙張劉

子才君瑞慧琴勝春坤少韻瑞俊碧韻 壁如桂玉慶佳竹春雨

行訓南花奎虎華堂宸亭卿豔珂 達子 雲泉芬卿芬眉卿海田

路子陽關田錯 ▶七本狸貓換太子◀

新舞台十二日戲

價目 二等一角 頭等二角 廂廳三角 月樓 花廳四角

新斬黃袍 少年立志 九更天 寶蟾送酒

頭二本閻瑞生

天蟾舞臺八月十二夜戲價目

花樓一元 優廳一元 特別包廂八角 官廳八角 頭廳四角 三層特等三角 三層頭廳二角 中央電話二三〇七

趙馬陳周彭孟于小 王 劉 常 張 劉 孫宋陳劉明陳陸劉

鴻義月五春鴻振楊 斌芬小衡 春恆 銘武玉琴 瑤玉嘉松海永紅鳳

慶蘭樓寶珊茂廷猴 琴珊麟亭山奎冰來

▷三本漢光武復國走南陽◁

法界共舞臺全班合演 八月十二日

價目注意 花樓四角 特包三角 官廳四角 頭廳一角二十 正廳一角二十 三層三角 樓一角二十 電話五千三百十七

王謝呂董 李 小 △△△▲▲▲ 趙 苗 馬李薛 羅 呂

鑫甫水月俊 桂芳 蘭春 崔金花粉菊花 松樵 勝春 春寶銀 寶 美玉

南福來峯 ▽▽▽▼▼▼ 甫龍林 小

天門○全部楊家將○汾河灣

法界共舞臺八月十二夜

夜戲價目 花樓五角 特包四角 官廳四角 頭廳三角 二廳二角 三層三角 電話五千三百十七

王小王李應 呂美玉 小陳徐小 羅 王王小 崔金花 趙苗任

鑫琴文桂寶 蘭彩菊禿 榮文蘭 松勝長

慶仙祥芳蓮 春霞芳扁 筱寶 森祥春 粉菊花 樵春海

頂珠頭二本閻瑞生◀瓊林宴新 天河配

丹桂第一臺八月十二日戲

價目注意 頭等正廳 三角 特別包廂 三角 三層 包廂 二角 二等 正廳 二角 三等 一角

樊 梁 小 ○○○ 張 ▲▲▲▲▲▲

春樓 益鳴九 霄 王培秋 寶 彬 劉奎官郭春華 趙韻聲 碧琴芳

伐 ▽▽▽ ▼▼▼▼

子都罵曹取金陵花田錯葭萌關通天犀裴元慶○四郎探母○

丹桂第一台八月十二夜戲

注意 特別包廂 五角 頭等正廳 四角 三層包廂 三角 二等正廳 二角

降職淳安縣

第一本海剛峰

乾坤大劇場導社新劇

大世界南首另開大門出入觀劇者欲遊大世界不另加資

大世界裏門仍舊開出便看客放入 電話中央一千三百號

今天日戲 雙齣好戲 ○二美奪夫○ ◀珍珠塔▶

今夜准演 薛剛大鬧花燈 女皇帝武則天出世

踢死皇太子○三掃鐵坵坟

廣舞台

珠江艷影全女班

現已到申擇吉開演

小世界

門票每位洋一角

中國模範游藝場

鵲橋相會 請賞 新奇燈彩

唐皇七夕笑牽牛 天上人間樂未休 問道春江何處有 小世界內足醻遊

大京班 張單張 [illegible] 邱德成 蓋春來 朱友奎

十門角色齊全行頭 漢嶄全新排演文武 京戲來唱做咸有精神 向十誠實不欺不 吹數賞餘人好歹有 目共空言枉費勞 心究覺執優執劣 請來一看便明場內 不另取資實行精益求 精

▲屋頂影戲場 偵探長片

女子新劇 愛華社 全體社員在三層樓 村兒配美人 陶社男子新戲 全體社員在四層樓 日 夜 孟姜女 第三層影戲 歐洲長片

四明文戲 小桂寶 沈春林 小花 汪阿生 康集昌 全班社員在二層樓 日 夜 雙櫈板 沈易書 周杏泉 南方拉戲 中西河戲

化妝申曲 丁少蘭 趙三寶 全班藝員在二層樓 ▲▲▲ 張鳳山 徐鴻生 陳阿東 魏雪林 全班藝員在三層樓 賣花球 借紅紗

常灘 黃雲泉 周金妹 全班藝員在四層樓 日 冒投親

魔術 莫悟奇 全班藝員在二層樓 胡慶齡 全班藝員在三層樓 技藝

蘇灘 錢鳳第 筱桂珠 全班女子蘇灘 全班弦索蘇灘 費西冷 全班 日 夜 演 詠奇崑曲

說書 吳小松 石 朱雙珠鳳 三國誌 多庭 白蛇傳 王宛 徐嘯雲 南香 玉蜻蜓

國外要聞

國民黨駐法總支部

勗革命將士書

中國國民黨駐法總支部，爲勗勉革命政府前敵將士努力於主義起見，特修函一通，茲採錄如下，

中國國民黨駐法國總支部全體黨員，謹以誠懇欽敬之忱，致書於我革命政府前敵將士諸君，慨自曹吳南侵，革命事業無日不在人摧殘破壞之中，軍閥不除，國難未已，諸君追隨大元帥孫公之後，爲國勤勞，受主義之薰陶，爲良心所驅使，奮其忠勇，轉戰四方，塗腦喋血，至死弗渝，豐功偉績，亙古不磨，惟急功短見之人，嘗以革命軍隊苦戰經年，仍未出粵疆一步，而直系軍閥之惡勢力，反見氣餤日熾，便謂吾黨不自量力，甚或誣爲故意搗亂，割據一隅，無補全局，似此片面觀察，盲心論調，眞所謂不知本者也，夫革命之兵力，雖未能普徧全國，掃淸敵氛，然我軍之忠誠義憤，吾黨之主義人格，觀瞻所繫，無形之中，實已博得四萬萬人之同情，如諸君果愈加努力，於短時間內，克復東江，然後移師北指，據長江，搗幽燕，則簞食壺漿以迎者，實繁有人，且直系軍閥手下所有之軍隊，皆由雇傭而來，衣食爲其目的，主義非所與問，傀儡一時則可，趨弄永久則不可，倘此項軍隊一旦覺悟，則未有不倒戈相向引吾人爲良友者，是在吾黨同志能堅持其主義，作不斷之奮鬥，以軍事之行動，促國內一般偸安苟且者之猛省耳，本黨駐法總支部現已實行改組，改組之眞意義，便是整齊隊伍，訓練黨員，預備他日歸來，相與敵愾同仇，向望諸君恪守黨義，服從帥令，努力殺賊，竟厥全功，務使天昏地暗之中國，化成青天白日之世界，此我旅歐同志願與諸君共勉者也，（八月一日）

國民黨駐法總支部

致海內同志書

中國國民黨駐法總支部代表大會致海內同志書之原文如下，

中國人民受軍閥及列強的兩重壓迫，到今日眞算是無以復加了，他們身處水深火熱之中，舉目四望，黑暗暗陰霾重重，祇有一線曙光，遠遠地微露紅芒，他們於是發出一種懇摯的哀聲說，「光呵，快起來吧，惟你能救濟我們」

軍閥的罪惡，實在已登峯造極了，橫索暴斂之不足，復益之以賣國借款，使外患日亟，民生凋殘，失業者流爲兵匪，予外人以干政之口實，故一年以來接二連三發生了不少的辱國喪權的外交案件，凡此種種內患外侮，已使安分守己的中國人民深深地感覺到自身和國家的危險，同時亦漸漸地認識國民黨爲他們唯一無二的救星，正準備着簞食壺漿歡迎我們呵，

救濟中國人民的重大責任，也祇有我黨同志肩負得起，推翻淸室，打倒袁賊，以及連年之反抗軍閥，前仆後起，愈接愈厲，三十年的奮鬥精神，實足以破軍閥之膽而鼓舞人民之氣，但俗話說過「道高一尺，魔高一丈」，我同志雖奮勇有加，而軍閥之勢力亦愈鬪愈大，試看全中國境內有幾處不歸軍閥支配，我同志當如何努力啊，

孫總理說過，「以前的革命失敗，是由於專靠軍隊作戰，以後當要靠黨員作戰，」誠然，黨員作戰，則以一當百，有同志萬人，已夠掃蕩羣魔而有餘，看你們近來種種運動，都抱着孫總理的話行事，則革命勢力將不難瀰漫全國，軍閥的命運也就要從此宣布死刑，

我們遠處海外，不能爲你們分勞，實在言之慚愧，但革命的工作非一日可以完成，革命的人材亦非一日可以用盡，要革命有繼續的可能，必要有革命黨不斷的產生，我們旅歐同志，很願盡我們的能力，源源不絕的供給你們一批一批的革命戰士，這就是我們今後的重要工作，祝你們努力，并接受我們的革命敬禮，（八月一日）

接戰報

齊燮元退駐常州

▲因聯軍逼近宜興

國聞社云，據外人方面消息，齊燮元昨因聯軍逼近宜興，常州兵力單薄，非常吃緊，已由崑山率重兵回至常州駐紮，現蘇軍大本營即駐於是，惟蘇州方面以聯軍勇敢耐戰，屢次不能得利，故極悲觀云，

戰雲密布嘉興城

字林報八日嘉興通信，此間大局安靜，現正有裝載所拉苦力之船由四鄉開到此間，鐵路幾全爲軍車所佔，援兵正在急派赴滬，鐵路附近架有大炮十三尊，預備必要時運赴前敵，聯軍所佔蘇境內有避難數百人逃至此間，戰綫如不向西延長，蘇軍未向此方進逼，浙方似決心專在蘇境內作戰，頃據報告，星期日夜續有兵開到此間，守候命令，今晨嘉興赴杭及赴滬之客車均已開行

吳佩孚祕密備戰

字林報三日開封通信云，在鄭州洛陽兩處，雖無集中車輛預備運兵之事，但吳佩孚之關係蘇浙戰事，大有跡象可見，當局現正祕密運兵至津浦路綫之徐州，聞已運往一全旅，統帶者爲前駐歸德之郭司令，吳佩孚已向此間各麵粉廠扣

留麵粉四萬以至七萬袋，以致民間幾無麵粉可食，數日來市上麵包盡爲軍界購去，聞係作所招新兵糧食之用，孫傳芳現派員在此招兵，均於夜間輸送出城，數日來至少已募有數千人，

洛吳衆叛親離

▲奉張決入關應戰

太晤士報北京通訊云，聞吳佩孚將到京津間之廊坊車站，由此可知京奉路將爲奉直兩方之軍事的目物，與上次戰時相同，大約外兵將佔據該路之某點，按照辛丑條約，自北京至太沽之交通，須保持開放故也，目下人人所欲知之問題，爲上次奉直戰時贊助吳佩孚之各軍事領袖此次是否仍爲吳助，據通消息之人稱，此次彼等未必再助吳、各領袖間之組合，殆將另有變化，此間中外商人因戰雲復起，又大起恐慌，

字林報八日北京電訊云，自前電發後，大局已變，此間軍隊再向北移動，即可促起戰事，今日據可靠報告，張作霖已宣言不再依賴空談，而以實力應付關內之任何危機，

孫大元帥率師北伐計劃

▲設大本營於韶關　▲各軍爭任先鋒隊　▲湘豫粵各軍集中　▲贛同鄉議定辦法

六日廣州通信云，江浙戰潮，連日接滬電報告，甚爲緊急，故孫大元帥即迭次在大本營召集各高級文武官員籌商大舉北伐，以解浙江之圍，記者當即往大本營探詢粵中對江浙戰潮所取之舉動，據云，連日大本營軍事會議，以出師北伐，即機已至，並以此次北伐，不獨間接援浙，抑亦爲大局總解決及奠定中原之大好機會，是以大元帥早已下一出師之決心，聞其計畫，即設北伐大本營於韶關，先行入贛，中山並以北伐大元帥名義，偕同譚總司令樊總司令李總參謀（烈鈞）親赴韶關督師，動員預定八萬餘名，已指定者，湘軍全部，豫軍全部，贛軍全部，張民達全師，許濟全旅，中央一軍朱培德一部，昨大元帥已移檄各該軍，限期半個月內集中韶關，帥節則擬各軍集中後，即行赴韶，其東江軍事，着滇桂軍完全負責，廣州大本營事務，着胡漢民代理云，至此次粵中出師北伐，純出諸對直計劃，故關於一切聯絡策略，亟應有所詳商，聞大元帥因此特派財政部次長鄭洪年赴奉，討論軍餉問題，鄭已準備於日間起程北上，財部職務，昨已託由該部賦稅局長楊子毅代理，又據消息，天津段芝泉派許世英來粵，日間可到，鄭洪年或晤許後，方動程北上，亦未可知云，又李烈鈞愈應此誠爲贛人恢復贛省之好機會，因特於昨日在以大花園開同鄉會議，即席議決三事，（一）以旅粵同鄉特務委員會名義，籌畫復贛事務，（二）每府選特務委員五人，（三）限一星期內委員會成立，是又贛人任北伐之前導也，茲將各種預備情形如下，

▲路線問題　北伐路綫，必經湘贛，查湘省唐生智之對趙恆惕，早已憤憤不服，因被趙監視，故未能發動，今若率師入湘，唐必來歸，加以湘西有蔡鉅猷，桂省有沈鴻英，勝利可操左券，此入湘之主張也，至贛省方本仁與蔡成勛，素不相容，遇有戰事必不能相助，且得贛則攻湘鄂蘇皖皆易，故軍界將領多贊成先出師入贛云，

▲補充編配　帥座以年前首先令飭組織之北伐第一二三等軍，至今尙未補充就緒，刻欲急於出師北伐起見，業經展開會議，由諸將各自出兵若干，從新編配，務達到實力充足，可以摧陷強敵之目的，至北伐軍餉械之籌備，亦經預日規畫妥當，俟補充編配完備後，即日出勵，預料至遲十四日可以出發北伐，以竟全功云，

▲請纓討賊　連日大本營開軍事會議討論北伐，聞各軍總司令中之贊同者，以豫軍樊總司令爲最，曾向帥座請纓，担任前驅，而帥座亦以豫軍來粵時，曾由贛境經過，對於贛之地方形勢，比他軍爲熟悉，且該軍兵精械利，聞已商定，即以該軍爲主力軍，現樊特先行籌備　將全軍改組爲北伐軍，集中候令出發云，又滇軍第一師長趙成梁，電呈大元帥，願率所部取道入贛，担任北伐前鋒，帥座據電後，當即發交參謀處妥議飭遵，又聞趙日來已派教練多人分赴南始對所部嚴加訓練，銳意整頓，趙將於日內赴南始巡視所部云，

沈鴻英自奉帥令率師討伐轉戰半載，累克雄城，而最近以一素稱天險之桂城，亦已一鼓攻克，從此桂局糾紛，不難奠定，故沈總司令克復桂林後，肅淸全桂已功成八九，現擬令鄧參謀長右文先率師向湘西進展，驅逐趙馬，實行誓師北伐，以開聯軍北伐之端，故現時對於軍餉之籌備異常急忙，特在度柳地方趕設一製彈廠，以爲槍彈充實之準備，并聞沈總司令擬於肅淸桂省殘敵及北伐進行籌備就緒後，親自來省，面謁大元帥，請示北伐機宜，

北伐第二軍長柏文蔚，自就職至今，對於招集舊部勤加訓練，無不積極進行，以俟時機之成熟，近以江浙戰端驟開，當北伐之無上時機，戡定中原，在此一舉，而張段所助之餉械，日間亦可運至，故柏軍長再加積極籌備，以偕聯軍共同北向，日昨飭所部師旅實施從速籌備軍用品物，一俟完妥，即親率隊作北伐先鋒，

齊燮元早蓄圖浙陰謀

▲上月十二已下動員令……軍隊早已移動……將學費充作軍費……以八萬八千人送入戰場……失敗時洛吳必乘機而入

字林報云，有駐蘇省通信員於上月三十日寫一函，（譯者按此函何以至今纔發表）內稱蘇省軍事行動非常祕密，上月十二或十三日，齊燮元已下攻浙動員令，當時先在甯召集一大軍事會議，所有齊部下重要軍官皆列席，白寶山亦從遠道而來，關於用兵計劃，各將領所佔地位，用拈鬮法分配之，而充當頭陣之鬮，適爲白氏所得，當八月廿二日，字林報載齊氏不願用兵之宣言時，其軍隊業已移動，又在動員之先，彼曾發出訓令，凡省立各校一律停止開學，將學費充作軍費，後因封船及兵士騷擾之結果，所有外國兒童均由海道經青島送至上海學堂，據此間一巨家友人告通信員，謂蘇齊計劃，以八萬八千人送入戰場，但一般人預期蘇軍攻浙，未必能勝，換言之彼或將挫敗，彼失敗時，吳佩孚即乘機而入，據此友云，齊燮元並不十分願戰，但爲吳佩孚所迫，此說無論確否，但與向來吳佩孚利用他人爲鷸蚌而彼則乘機取利之政策相合也，

江陰實行戒嚴

江陰澄錫守備司令趙桂成，昨特函知張兼所長（宗嶧）略謂本省自十五日十五日起宣告戒嚴，所有戒嚴司令一職，即由各守備司令兼任，其無守備司令駐在地方，仍按戒嚴辦法第三條規定辦理，因此爲保衛地方治安預防盜匪擾亂秩序起見，特依戒嚴法第三條之規定，同時宣告戒嚴，凡屬澄錫管區，即爲戒嚴警備地域，又依戒嚴法第九條之規定，本司令對於所轄管區內，有執行十項之權，

軍情簡報

▲杭州　九日杭州快信，上午二時，長興第二軍司令陳樂山部，在宜興以南與蘇軍猛鬥一小時，斃敵二百餘人，聯軍僅傷十餘人，俘虜敵軍一團，人數七百餘，槍七百餘支，機關鎗二架，敵軍向宜興方面敗走，聯軍正在追擊中，（二）閩孫軍隊，九日上午一時由黃團長率隊攻浙之江山，當經第三軍副司令潘國綱督隊猛擊，閩軍死傷百餘名，奪獲槍彈甚夥，閩軍不支，退二十餘里，（三）浙滬聯軍因憲兵不敷調遣，特派員假舊行宮設立招兵處，招募憲兵五百名投充，應試者達二千餘人，（四）九日上午十二時得長興方面官電，聯軍在宜興境與蘇軍劇戰，聯軍頗占優勢，（五）滬杭電線中斷，業經電局另築由滬至杭一帶電線，以利交通，今日起杭滬電報已通，

▲嘉興　九日嘉興快信，（一）紅卍字會救護隊，九日下午赴新塍，組織第四收容所，（二）各商聯會推代表陳希濶朱劍芙葉樂亭，繼呈面謁司令官縣知事警所長，對於商界免除輸役，由會製標識，請縣署蓋印頒發轉給，以示區別，（三）陳司令官據城區自治委員報稱，鄉間有不法之徒，假招募輸送卒爲多，索詐滋擾，當給示佈告，各居戶對於招募人，應索閱符號，以免假冒，如有索詐等情，准報部罰辦，（四）陳司令以各埠航船停駛，殊屬妨礙交通，特給佈告，令勿恐慌，照常行駛，（五）紅卍字會第五收容所（謙益布廠）收容之災民，現令其紡絲，（六）此間據王江涇傳來消息，該處有某某二無賴，滋擾商市，被獲懲治，（七）紅十字分會，決定設難民收容所三處，（甲）綸成分嘉公司，（乙）二中學校，（丙）謙益布廠，（八）縣署以航船關係交通，未便停駛，決分給出入證，俾實心業務，（九）城內外各典當，每日開市半小時，以惠貧民，來者擁擠，有受閉門羹者，（十）紅卍字會，爲昭示鄭重起見，訂使用徽章辦法三條，非必要時不准佩戴，又以會務紛紜，必待整理，停止會員入會三日，

▲揚州　縣商會五日上午開茶話會，集議省當局令籌十三萬軍餉事宜，決函覆，以金融閉塞，難以籌到，又揚州守備司令齊惠庵，對於防務頗爲認眞，又於部內設立稽查處，以劉煥章充任稽查長，又淮南緝私步隊第六營已來揚，昨四日夜乘戴生昌元升，升元小輪前往鎭江駐防，聞係保護軍用品，又聞兩淮鹽運使擬招募衞隊二百名，縣署擬招募警備隊一百名，現已呈請上峯核示，又駐揚緝私軍隊，已陸續開往常州分防，遺防由駐石港第二營來揚塡防，有五日開揚之說，

大元帥抗議外人干涉內政

▲質問英工黨內閣　▲對世界各國聲明　▲抗議及宣言原文

（鳳蔚）

商團風潮中之陳廉伯，其人本爲匯豐銀行廣東支行買辦，已經由政府搜尋證據，但猶優容忍耐之，故一經范軍長廖師長斡旋，政府即俯從一切，商店既完全開市，各方亦多以爲從此風潮平息矣，詎不知此罷市風潮，向屬內部小事，而竟因此引起駐粵英總領事之抗議，干涉吾內政，助陳廉伯揚眉吐氣，會通牒外部，謂聞政府軍隊有礮擊廣州市之預策，英爲維護外僑計，不得不出一自衞之法，現已奉到駐港英國艦隊司令命令，如貴政府果有礮擊廣州市之舉，敝國（指英）海軍必以全力對付之等語，茲譯錄其通牒原文大意如下，

逕啓者，中國當局，擬砲擊廣州市，而尤注重於西關方面，故由領袖領事，於昨日（上月二十八日）向省長口頭抗議如下，（一）如外國人民或產業，因之受有損失，當由中國政府負責，（二）領事團對於砲擊無守衞城市之野蠻舉動提出抗議，（三）如外國人民或產業，因之受有損失，領事團得施行適當之舉動，本總領事，現正接到英國駐粵海軍司令來訊，謂經奉香港英國海軍艦隊總司令命令，如遇中國當道有向城市開火之時，英國海軍即以全力對待之等語，相應函達，並頌日祺，翟比南啓，八月二十九日，

此哀的美敦書性質之公函，達於傳交涉員後，傳即持向伍外長請示，伍梯雲部長閱函大駭，以爲此事體重大，當即持往大本營，見大元帥胡總參議，乘商此事，大元帥即召集廖省長郭次長傳交涉員陳友仁局長孫市長吳局長及帥府重要人物，密議對付之策，均認爲蔑視侮辱，干涉內政，非嚴重抗議不可，然是日適値商團開市條約簽字，三十日即全市開市，帥意以爲如即日宣布，不甚洽當，直至全市開市宣告解嚴，九月三日大元帥乃以英文電致英首相麥克唐納爾，對此事提出嚴重抗議，茲將此電英文原意，譯錄如下，

匯豐銀行廣州支行買辦「陳廉伯」近組織一所謂中國法西斯蒂黨之團體，其傾覆本政府之目的現已披露，叛黨擬俟由歐來粵之哈佛（譯音）船所運入口之軍械到手即將實行之，該哈佛輪已於八月十日行抵廣州，即被本政府扣留，由是叛黨及反革命黨在廣州藉罷市名目，即已呈現謀叛狀態，惟時余正擬適當方法戡定叛亂，不意忽接駐粵英總領事致本政府一函，內有數言如下，「本總領事，現接駐粵英國海軍艦隊領袖軍官來訊，謂經奉香港艦隊司令命令，如遇中國當道有向城市開火之時，英國海軍即以全力對待」一夫中國反革命黨派業得英國歷來政府之外交的及經濟的援助，而本政府又實爲今日反革命黨之唯一抵抗中心，故余迫於深信此哀的美敦書之主旨，乃傾滅本政府，對於最近此種帝國主義，干涉中國內政之舉，余特提出嚴重抗議，孫文

自此項電文拍發後，大元帥又發出對世界各國及全國國人宣言一道，其原文如下，

自廣州匯豐銀行買辦陳廉伯反叛政府逆謀發見之始，余即疑其此種反國民運動，必有英國帝國主義爲之後盾，然尙未敢深信此說，以英國現爲工黨主政，而工黨固嘗於其黨員會員及政綱中屢有同情於被壓迫民族之宣言者也，故余仍望以工黨政府既獲政權，必將履行其主義，至少亦能放棄其向來爲禍而屈辱中國之砲艦政策，而能在此邦闢一國際信義之新紀元，以實踐其政治理想也、吾人今乃知其眞相矣，八月二十九日英國總領事對吾政府通牒，晋沙面領事團，抗議對無防衛都市開火之強暴舉動，並爲下列之通告曰，「本總領事現接駐粵英國海軍艦隊司令命令，如遇有中國當道有向城市開火之時，英海軍即以全力對待之」，

吾政府否認對無防衛都市有開火之殘暴舉動，蓋廣州市中政府有用武力鎭壓之必要者，祇有爲陳廉伯叛黨所作爲根據地之西關一隅之地，然此不名譽之誣語，乃出諸星加坡殘殺案之主使者，及屢施暴政於印度埃及及愛爾蘭者之口，則可知帝國主義者之僞妄矣，

即在我國最近發生之萬縣案而論，須犧牲我國民之未經審判而斬首者二人，始得免於受英國海軍砲擊之禍，則又可知帝國主義者之殘暴爲如何矣，

今英國海軍在廣州河面，又有轟擊中國政府之威嚇，豈非以我國現當分崩衰弱，得以橫行無忌耶，然余對於帝國主義之英國此種挑戰行爲，尙有更深遠之見解，即對於帝國主義諸強於此十二年來所授與反革命者之外交上精神上及數萬萬之借款援助，不能不信此種帝國主義的舉動，實欲以之摧殘國民黨之政府而已，蓋此次之叛亂，指揮之者，爲英國帝國主義在中國最有勢力之機關之職員，乃以轟擊恐嚇中國政府，使不能以威力平亂，以維持其存在者也，

帝國主義所欲摧殘之國民黨政府，究爲何物乎，蓋此實今日中國唯一之革命團體，反抗反革命運動之中心勢力，惟其然也，故英國乃以砲指之，吾人前此革命之口號曰「排滿」，至今日吾人之口號，則改爲「推翻帝國主義者之干涉」，以排除革命成功之最大障礙」，記者按此宣言，原係英文，此文乃從英文中譯成華文，蓋英文乃對外，華文對內者也，英人嘗利用一公司，而亡印度，吾知愛國國民讀此宣言，必恍然大悟，景從於革命政府之後矣，（九月四日下午三時發）

百忙中之廣州市政

▲築建馬路開闢西村

三日上午十一時廣州市政廳市行政委員會例會，由孫市長主席，出席委員吳鐵城陳其瑗姚觀順彭回林逸民（伍希呂代）王仁康，是日議決案，（一）展築十三行六街，（二）西村馬路擬先行開闢，其餘各案，尙在討論中，茲將議決兩案附誌如下，（「工務局提議廣續輾闢十三行及附近街道案」）（一）展築弄道如下，十三行，迴欄橋，自米街顯鎭坊長樂街，溶光街，聯興與中興隆南興隆大街及二馬路直通濠隆大街各路寬度，均定四十英尺，又故衣街南頭隊路寬度定爲二十四英尺，（二）展築十三行及其附近各街路線共長四千一百四十英尺共需築路費十一

綠湖　凌夢痕編

本書包含六大部，（一）詩歌（二）小說創作（三）小說譯述（四）童話（五）戲劇（六）論著，共有著作五十七篇，爲現代新文學家二十四分精心結構之作

平裝一厚册　定價八角　照碼八折

飛鳥　第一期

內容分小說，戲劇，詩歌，三大本十期部分，文章共二十七篇，描寫自然，爲飛鳥社同人文學之結晶品，

平裝一册　實價四角

柏格森之變易哲學

張　天譯　實價　角

柏氏哲學的主要觀念如哲學和生命，本能智力與物質，直覺，自由，心與身，創造的進化等，均有明明的議論，研究哲學者，不可不讀

上海棋盤街　民智書局印行

一切不平等條約如外人租借地領事裁判權·外人管理關稅權……皆當取消：重訂雙方平等·互尊主權之條約　民國黨政綱對外政策第一項

凡自願放棄一切特權之國家，及願廢止破壞中國主權者，中國皆將認為最惠國　國民黨政綱對外政策第二項

萬一千五百元、另補償全割補戶產價及搬遷費四萬四千八百零一元六角七仙、共需款一十五萬六千三百零一元六角七仙、(三)徵費照六街辦法、即割餘門前寬度每英尺九元、割餘鋪內面積、每華井六十元、由割線起計、至深度五十尺止、(四)補償各費、(全割及割餘不及四英尺者)現下展闢之十三行部份、及白米街顯鎮坊每井產價一千元遷費五百元、其餘各街每井產價六百元、遷費三百元、(五)在第一條所列各街道轉角處之鋪屋、應一律拆成弧度形、如該轉角鋪係在二層以上、及割讓深度不及六英尺者、均准暫行免拆、俟改建時、依照規定割線拆讓、并該門前人行路在建鋪時照章築妥、(六)興隆街南段即由第四十六號至八十二號、前經退縮一次、如所割讓深度不及六英尺者、酌照第五條辦理、(七)凡割餘深度不及四英尺之鋪戶、如業主不願回補償費、而與鄰右歸併者、准予保留、(八)路成後所有六街及展築之各馬路車捐收入、應全數確定為維持路政之用、(九)除以上新增條例外、其餘均依照六街條例辦理、至布告征費及築路之先後次序、由工務局酌量施行、(實行開闢西村馬路案)(一)由長庚路直通宜民市、至粵漢鐵路高橋止、該路線長約五千尺、寬度六十尺、兩傍留行人路十二尺、用灰屎材料、渠道明暗渠皆備、補償民房產價辦法、先將該路分作三段、(一)由長庚路至宜民市、每華井補價六十元、(二)由宜民市、(第二甫在內)為栄墟直街西頭六十九號、每華井補價一百元、(三)由栄墟直街西頭六十九號、至彩虹大街高橋腳止、每華井補價五十元、(全割民房、割餘不及四尺者、均通用此條、)其全間被割及割餘、不及四尺之鋪戶、按照產價之半、補回各該鋪客搬遷費、(專指有鋪底頂手登記而言)其餘住戶或無鋪底登記者、按月租兩倍補給搬遷費、凡民房割餘四尺以上十二尺以下者、照上列地段、將該民房給以半價補償費、以上所需各項工程及補償費共約十一萬八千五百五十元、征費辦法、按照兩旁鋪屋之門前寬度及割餘面積征收、(割餘面積由門前割線起、計深至一百尺止、門前寬度、每尺征費三元五毫、割餘面積、每華井征費十元、(二)由連桂坊至西村路線、路線長約二千七百尺闊度卅尺、內有九百廿尺留回兩旁人行路各四尺、用炭屎材料、其餘長度、祇用泥土路面、補償民房凡全割及割餘不及四尺鋪屋、每華井補回產價五十元、割餘四尺以上十二尺以下者、每華井補回產價廿五元、補償民田每井補價五元、遷拆費做宜民市路線辦法、合計需工程及補償費二萬七千九百八十元、(三)關於保管該兩路經費由商會保管及其他條件、(除此處特別聲明外)、均依照六街成案辦理、(四)將來該兩路車捐收入全數確定為維持路政之用、(附記)(一)上列兩處築路經費、由各該兩旁屋宇征收不過六萬元、不敷甚巨、其不敷之數、仍由展拓西郊案內將一帶田地山岡每畝征收六十元之款項供給、(五)關於兩路之公布執行日期、由本局體察情形、分別酌奪辦理、

漳廈間之軍事行動

▲內粵軍攻閩而起

張毅部月前以東江粵軍迫境之謠正熾、為有備無患計、將漳泉及駐同部隊、悉數調回漳城、日昨據石碼來客云、張毅近日又在石碼封船、將所部第二旅抽調赴同安駐防、因此外間謠言復起、有謂張軍之出動、係乘海軍出兵攻浙而取廈門者、有謂孔昭部將來漳、張特調所部赴同安就近監視高義者、幫同勦辦者、說者紛紛、莫衷一是、究以第一第二兩說頗近情理、蓋張毅掛上廈門鎮守使之頭銜、而不能實行其職權、處心積慮未常得以去諸懷者、今海軍主腦之楊樹莊、既已離廈、而應瑞永健各艦又相繼北調、張乘虛而來襲、此亦軍家之勝算也、至第二說亦不為無因、周蔭人此次欲驅高氏、路人皆知、高氏乘機發難、而圖報復、亦人之常情、故周調張監視之也又東江粵軍來攻漳州之謠仍盛、省當道有擬令駐安海齊營開拔入漳之意、據同安來人言、近有軍隊開到小營嶺、有謂為齊營者、但尚未能證明其為何部軍隊、及其開往方向、漳州謠言日甚、漳民之挈眷逃廈門鼓浪嶼者日多、惟粵軍與省軍間、漳州與海澄間均各分防、而在石碼則雙方均有駐兵、

桂討賊軍大敗韓彩鳳

▲敵軍精銳喪盡

廣西討賊軍總指揮部八月廿五日通電云、各報館均鑒、頃於今晨(二十五日)接柳州李行營敬辰電開、韓逆彩鳳前率精銳三千餘人作孤注一擲、在柳城東泉中渡一帶襲我軍、一擊而潰、遂竄遁大浦沙浦等處、深溝高壘、並聯合韓彩輝及譚浩明所部精銳希圖死灰復燃、茲於漾日、(二十三)拂曉我軍復奮進施行猛擊、自上午四點鐘鏖戰至下午四點、敵軍死傷甚衆、尸骸遍野、大敗潰退、所有輜重行李遺棄載道、奪獲大炮三尊、水機關鎗三枝、旱機關鎗五枝、步槍五百餘枝、生擒俘虜數百餘、漾日下午四時遂佔領大浦沙浦一帶、現敵向三隍古化方面潰退、我軍正在追擊中、聞韓逆彩鳳及譚浩明均受重傷、兵士負之而逃、查陸榮廷所部韓彩鳳乃第一健將、此次尚不堪一戰、所有精銳已完、其餘自易收拾矣、詳情續聞、等因奉此、相應報聞、廣西討賊軍總指揮部參謀處叩有午、

禍川鄂軍實行移防

▲楊森不肯罷兵……仍向鄂人搜刮　(仲雲)

五日漢口快信云、北庭陸續派赴川省實行擾亂之北軍、為數不下五六萬人、其分駐之地點、向在夔萬渝城一帶、近月此項禍川北軍移防之訊、宣傳甚盛、日昨夔州來電、謂於學所部之陸軍第十八旅、已自夔萬移駐鄂屬之監利、盧金山所部之陸軍第十八師第三十五旅、與張元明所帶之鄂軍第五混成旅、亦均先後調動、改駐萬縣、至盧金山所部之三十六旅、則駐夔州、宋大沛所屬之第三混成旅、則移駐雲陽奉節巫峽、至此次禍川北軍實行移防之原因、則仍以軍餉問題為中心、查駐川北軍所積欠之軍餉、已不下十四月之多、川楊森前此有完全擔任之允諾、但地盤到手、竟食前言而不按月撥付、各軍多自動的電洛索餉、鄂蕭前此曾有將濟宜公司所抽特捐、以半數充作鄂西駐軍軍餉之表示、現北軍坐困川中、餉項無出、遂移其目光以注意鄂蕭前此允撥之濟宜捐款、與其向呼應不靈之川楊討索、不若向已被征服之鄂人敲吸為愈也、是以此次移防各軍之開拔費、係白濟宜公司特捐項下提撥十萬元、至移防以後、所有於宋張各旅、將歸盧金山節制、聞吳蕭已聯電保盧為川東護軍使云、

奉天通令限制儲蓄會

二日奉天通訊云、近年以來、各縣之創辦儲蓄會者、實繁有徒、故一縣之中、多至十餘家、少亦三五家、考其實在、不過以多數人之資財、供少數執事人之揮霍、名為接濟地方之艱窘、實則剝蝕貧民之脂膏、故鄉民皆為該會為刮地窟焉、有時債權債務發生關係、逾期不能償還者、該會等每特其不納訟費、非懇縣署為之押追、即請求強制執行、迫債務人以變產還債、為知事者亦不堪其擾、往往有請命省署者、王省長有鑒於此、因特通令各縣、以示限制、茲錄其大概如下、查儲蓄會以借貸為本業、非官營之銀行號可比、其貸來債務、如有故抗不還之戶、只可由該會按行政手續呈請、經縣查明屬實方可由縣將該抗債人傳案追償、不得以縣公署等於該會平常收帳所使役、致滋紛擾、甚有利輕而欠戶更不肯還之請求、此說實與放貸原則相背、殊非事實等情、是蓋各縣對於此種權限未能明瞭、亟應通令知照、以資遵守、而免誤會等云云、

川人擴充民團實力

川省兵禍頻仍、股匪乘機竊起、幾乎觸目皆是、前此負隅嘯聚、為數僅有數十或至數百、今則聲勢驟增、至少亦在千數以上矣、然致此原因、不外兵匪交相合作、時而匪可充官、時而兵又變匪、軍利其實力可資反獎之收之、引為己用、民受其噬、莫敢伸呼、輾轉相循、習成定例、故一班匪係、竟多視為階官捷徑、前起後繼、恬不為羞、舉其成效已著者言之、計有師長魏輔臣(六師師長)楊春芳(四師師長)二人、有旅長陳蘭亭(十混成旅長)范治增(九混成旅長)穆銀世(黔軍獨立旅長)楊其昌(黔軍九旅旅長)鄭啟和(江御副司令)陳聚五(唐廷牧部旅長)六人、其他屬於團營長者尤繁不勝指、川人自因若輩發展日盛、已知非各圖自衛、實不可恃、查年來各縣民團實力擴充、總計檜支約數、亦不下二十餘萬支左右、並盧合舉攻匪之不易一致也、更各於毗連州縣互相聯合中、化除界限、休戚相依、計合名稱之組立、有順屬七縣聯團者、有安遂七縣聯團者、有津綦南四縣聯團者、有溫郫崇灌聯團者、有忠豐萬石聯團者、鄉境、各俱整秩可觀、平時則聯而力肅、一有事則防剿濫軍、惟該各聯團近鑒於川局險惡、尤非急謀整理不可、除原有實力不計外、更由高尚智識出而提倡、以為實行推倒軍閥之預備、現各縣鄉鎮中靡不爭相組辦團練學校、專以造成團練幹部人材、成渝輿論界、並從而鼓吹之、不遺餘力、全省團練會議、於十八號正式開幕、各縣派款與會者不下百餘、惟楊森野心勃勃、知各部軍隊與人民結怨既深、欲援督理名義、彙代民團長、倘果軍閥輩仍歷抑不稍放鬆、不久必有風潮、(八月二十七日)

地方新聞

▲杭州▼

▲下板兒巷口之大火警　省垣下板兒巷口金德源洋貨店、於今日(九日)上午三時許失慎、延燒市屋三百餘間、東至清泰路公平堆棧及南安酒棧止、南至板兒巷樓思昌南貨棧及復興昌漆作止、西至章家橋直街元泰醬園及生昌裕纔行止、北至石牌樓橋邵運生漆作及八號門牌某姓住宅止、暴役損失、約計五十餘萬元之鉅、(B)

▲寧波▼

▲籌備中益海陸產製造廠　鄞縣陳政初、楊霽臨吳銳東、吳筆峯等、為振興國貨起見、擬議辦中益海陸產製造廠一所、聘請專門技術、督製乾製罐頭醃藏三類、並化造各種美味汁露、及培養植物肥料、暫定資本銀一萬元、分作四百股、每股銀二十五元、現正積極籌備、(HT)

▲東錢湖又開織布廠　莫枝堰有綽新織布廠一所、出品精良、茲聞陶公山王君、有志實業、特投資另開織布廠、業已組織就緒、運到織機數十具、招雇女工、擇吉開幕、(HT)

▲教育局開董事會　鄞縣教育局董事會、八日下午一時開常會、陳䘵孫主席、會議事項如下、一劃分學區案、決以現在教育經費未能獨立、一經分劃、於原有教育費、反多糾紛、不及暫行緩議、繼乃續議全縣學區案、一致贊成照舊劃分、通過、二講演所應由本局督促案、公決用書面督促之、三籌進德齋固定盤頭案、公決仍由教育局呈請縣知事核辦、

▲江陰▼

▲直系擾浙聲中之市況一斑　時局日急、金融停頓、水陸交通、完全斷絕、各種商業、受累匪淺、錢市因無厘折、竇成銀樓已停交易、而日常消費品物、銷場雖有、因無來源、咸有斷貨之虞、粳米一項缺乏已久、捉成洽記各米廠、雖將口外進糴客尖、聊應售戶、然值此風鶴頻驚、河下無船到埠、民食饑荒、危機日甚、棉紗亦受時局影響、辦貨者寥寥、申地各紗號、無不將存貨悉行吐出、然總無人接受、澄地各紗號、因在布廠停工期內、皆不肯添進、鄉間銷路亦復如是、致存貨多而去路少、紗價日降落、西號念支水月、每件已由二百七十六元、降至二百六十六元、相差已有十元矣、廠布小布、秋令本須起色、各廠往年、並開夜工、布莊加限繳布、現下非特無人問訊、出路毫無、鋪去、四鄉各布莊、亦祗有停收一法、荳油為日常必需品、各油車坊、因黃荳進貨已絕、祇得停車、即藥材一業、大半乏貨、雖同行借貨、不過接濟目前、苟延殘喘而已、(ㄇS)

▲金壇▼

▲保衛團改名保安隊　因江浙戰事日益緊急、由各界發起組織保衛團、維持地方、當推馬定襄為籌備主任、現悉該團已成立、惟名稱稍有不合、由籌備主任改為保安隊、隊長係多年巡士充任、暫假北門萬壽宮為辦事處、每晚均着武裝四出巡防、頗告奮勇、「W」

▲廈門▼

▲陳吳紀三姓之爭鬥　廈門沿海係陳吳紀三大姓所聚者、而海面權利、亦歸三姓掌握、故屢有因利益起鬥之事、前月二十九日夜、陳吳兩方幾已肇釁起端、雖未至十分決裂、然可怕之門禍、則恐因是而多事矣、且陳姓與紀姓地亦屬毗連、利害亦易起爭端、且二姓間本有夙嫌、其門禍亦幾於一觸即發、所幸陳紀未有利權紛糾、雖時有爭鬥、亦旋起旋息、不至釀成烈禍、但以二十九號夜之後、互鬥尚未解決、未悉能從此消滅、抑更轉入於渦中耳、茲就兩方肇釁詳細情形、分誌如下、

▲陳吳之導火綫　陳吳二姓、因爭載之故、互起仇恨、雖經雙方領袖多方勸阻、仍未解決、故復隱忍遷就、日前因駕鷺輪自泉至廈、下碇於吳姓界內、為陳姓所知、意自向駕鷺輪、解碇移泊於陳姓界內、以便起卸貨客、其時吳姓見之、本欲與較、後經老練之族人阻止、而以借刀殺人之手段、假手於泰利行、即以電話通知泰利行、經泰利行以電話請當局、即由地方當局、派隊至陳姓處、捕去三人、陳姓自被捕三人後、益恨吳、因探聞小水「吳為石灣人而居草仔按」現在河仔乾營作倡寮、遂於二十九號夜、召集十數個少年、直至小水寮中尋覓鬥毆、將小水倡寮搗毀無遺、併將小水扭毆、始悻悻而去、陳吳之門禍、因是以啓、吳聞知小水被毆、益加憤怒、各少年躍躍欲試、尚幸老輩者苦心維持、故未至於暴發、然已準備一切、且令小水離去何仔乾再行設法對付、

▲陳紀因細故決裂　陳紀二姓、本以地界相連時生齟齬、然多旋起旋滅、無甚緊要者、乃近者兩姓間忽因細故、互挾意見、屢有衝突發現、而兩姓間之鄉長、本能互相諒解、不欲爭此無價值之怨嫌、故能維持兩姓間睦誼、乃本月廿九夜、陳紀二姓、俱有在巷擂埕觀劇、中間又因口角、兩下各召族人在劇台前突生兇鬥、計歷一時餘、始各罷兵而散、雙方於散去後、仍謀應付之方、

▲紀姓與某方人之積恨　台紀自經癸丑一役、紀姓被我國官廳所壓服、對於台方已生怕懼、凡有事故、無敢再與台方為難者、本二十九日有紀水來者、素在九條巷營唱寮、於是饒欲行問家、(家住二王)途經新馬路為某方匪徒所見、疑為偵探、遂將紀捕拿而去、紀被捕時、曾向馬路某友言、請速至家通知、紀之家人得報、即將情轉知族人、并一面倩人四處覓尋、俱不見有蹤跡、而其族人無敢出覓者、迫至傍晚得報、即聞紀被槍殺於浸水埕、其族人亦不敢往抬、蓋存長忌之心、至三十號、始由其妻倩人將紀抬回收殮、

▲九條巷之地雷　當念九號夜、陳吳陳紀互鬥以後、突有一人、手執地雷、直至竹樹腳伏於暗處、時有舊偵探蘇金星(蘇現卸脫偵探責任)路經九條巷地方與竹樹腳交界處、甫越巷內、忽轟然一聲、地雷聲中於巷中之石坊、地雷藥物飛傷於蘇之足掌、然以藥性太輕、並無傷害、蘇被炸後、遂即大聲叱喝、而拋地雷者似知其炸及外人、亦即由竹樹腳飛奔而去、蘇亦以未經受傷、不為追趕、但蘇以素未闖罪於人、不至有此等事發現、即該處亦為其範圍內、設有仇視之人亦難到彼處行兇、故極為疑惑、而以是夜適當三角式之門禍、或即疑拋地雷者、別有其他舉動、

▲鎮海▼

▲縣教育會開秋季常會　鎮海縣教育會、五號下午二時開會、樂會長主席、宣告開會要旨、次提出應議事件、逐件議決如下、一、全浙教育會聯合會、於本年九月二十號召集常會、公推副會長傳鏡塘為出席代表、二、全浙教育會聯合會、此次舉行常會、應由會通知各區教育會、請其先期寄出議案及推派代表赴會、三、上海東南五省弭兵會、據日來電、請加入會、准予電復、願加入案、四、海郭兩鄉公民、先旭昌等、函請主持縣立兩區職業小學地點、推定朱賢紹等實地審查案、五、籌辦合邑小學、各科競賽會、以辦法草案尚未駐就、應函催起草員李仲瑜王永懋、從速擬訂案、(H)

▲電請槍決大批海盜　外海水警廳長來偉良、三日致杭州盧督辦張省長電云、第三遊巡隊在黃澤鰲匪、當場格斃數名、擒獲匪首黃小扁一名、夥匪四名、奪獲匪械、救回難民難船等情、報解前來、提犯研訊、除黃老滿一名、平齡較幼另辦外、其黃小扁、黃金發、陳品行、王慶香等四名、均供認在洋夥劫、並當場持械拒捕不諱、實犯懲治盜匪法第二第三各條之罪、并合施行法第四條情形、擬請一併執行槍決、以昭烱戒、又同日致軍民兩長電云、第二水巡隊在竹嶼擊匪、當場擒獲十一名、格斃匪首杜阿二等三名、奪獲匪械、救回難民等情前來、提犯研訊、除林勝壽等八名另辦外、其王滿祥王香鑾梁開選等三名、均供在洋夥劫並當場持械拒捕不諱、實犯懲治盜匪法第二第三各條之罪、併合施行法第四條等情形、擬請一併執行槍決、(H)

▲廣州▼

▲農民自衛軍最近狀況　農民自衛軍自組織成立後、即假省長公署廣東警衛軍司令部宿營、並即日從事軍事訓練、現經操演多日、由國民黨中央執行委員會農民部祕書彭湃兼任團長、教練則由黃埔陸軍軍官學校教官徐成章擔任指揮、近更添聘西江講武堂畢業生多名充任教練官、并着手切實訓練、昨該自衛軍己改穿暫定制服、形式煥然一新、各部隊亦極樂操演、成績甚為可觀、

評二

以小遺大

許多人現在多會談愛國救國，但是到了要緊的關頭，就不愛不救了；非但於不愛不救，甚至於禍國，誤國呢。

國未嘗不愛，不救，但還要犧牲個人之利益，才可以辦得到的；如果個人利害關係絲毫不肯損失，到了兩相比較時，就祗好拿愛國救國的志願拋到九霄雲外去了。

挾外人以自重者，已覺可恥；假外力以干涉中國內政，更屬自殺政策。然社會上未嘗無愛國之人，但因個人利害的關係，到這時也多不聞不問「。以小遺大，而忘其內外之分，此粵中近事，所以令人痛心。

然而痛心的又僅粵事嗎？　冰

費洋二角

來領證明券五張手續辦理完全　奉贈

保用十年夾金手表一隻
金腳玳瑁羅克眼鏡一副
金鑲紅綠藍寶戒指一隻

如逢得獎加贈不再附角又奉五所費多可得

三種之美品機會難逢請速　賜顧不勝歡迎

欲知詳章附郵一分函索即奉

上海新開成都路福中物產公司六百七十二號

生殖器病自療秘法

茲有中美英法韓日各國著名醫院博士最新實驗證明之男女生殖器病自療祕法不論陽萎遺精早泄及女子不妊等症均能治愈其效如神萬試萬靈今為同病諸君公開祕方備有詳細說明書述其醫理函索附郵三分即當祕封寄奉　上海四川路九十六號美商上海三德洋行啓　電話中央七〇三一

雙妹老牌雪花膏

潔玉無瑕　容顏嬌嫩
白色　大號四角正　二號二角半　三號一角半　四安七角半
紅色　大號五角正　二號三角正　盒莊一角正

雙妹老牌　超等　檀香水

一沾巾袂　蘭麝無功
每瓶大洋一元二角半
雙妹老牌花露水

提神醒酒　沐浴咸宜
大號四角正　二號二角半　三號一角半　四號一角正
二磅裝一元

雙妹老牌生髮油

◉雙妹牌之生髮油足令脫者復生壽者常保誠理髮無二之佳品也
[價目]大號五角　二號三角　三號二角　四號一角
雙妹老牌　超等　香水

香氣襲人　裝璜奪目
每瓶大洋一元正
雙妹老牌　超等　牙粉

齒犀瑩玉　梨頰凝香
大號二角半　小號一角半

總發行所　上海南京路　杭州太平坊　南京下關　廣生行啓

周震鱗鬻書

楹聯四尺五尺五尺六元六元八元七尺十元八尺十四元一丈十六元丈二尺二十元
中堂四尺六元五尺七元六尺十元七八尺十四元一丈二十元丈二尺三十元
屏條四尺四元五尺五元六尺六元七尺八元八尺十元一丈十四元丈二尺二十元
橫幅全幅同中堂半幅同屏條手卷每尺三元冊頁同過尺以二尺算團摺扇每柄三元行草不減銅牌及書眉冊頁每字一元榜書一尺字三元二尺字四元三四尺字十元壽屏每幅二十元碑誌另議隸楷同例篆書倍直行草比於隸楷減一元墨費加一潤資先惠約期取件劣紙不書屏碑誌撰壽文另議

收件處上海法租界望志路順昌里十各號甯鄉周[illegible]

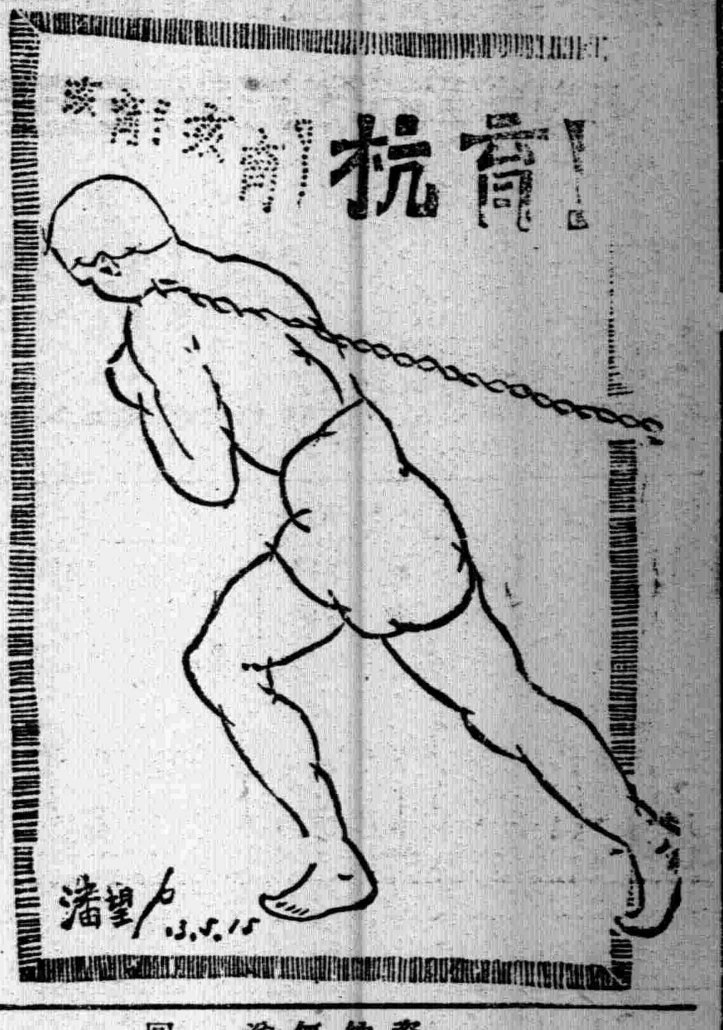

小言

原被告各打五百

據朋友錢先生說：有一位前清名士，在安徽巡撫幕府裏，充了許多年摺奏師爺；那個巡撫很愛他，酬他的勞，託藩台委他署六安州。這位先生是衿慣酒狂的，接任那一天，喝得十二分醉，坐出去審錢債官司；兩造還沒說話，他老人家便吩咐差役，將原告被告，各打五百板子，驅逐出去；待酒醒，自覺不妥，便溜回省城去了。

而今有一兩個報，對江浙問題不問是非，大有原被各打五百的氣概；這是前清名士的本色嗎？是喝醉了嗎？或者，今之所謂巡閱，便是昔之所謂巡撫，知己之感，異曲同工，也未可知。

社會寫眞

尼姑庵之風流案

廣東梅縣靜福庵，近發生僧人假扮尼姑入庵姦宿事，一時社會哄傳，資爲談柄。玆述如下，以餉閱者。該庵向有比邱尼數人，年華均屬少艾，並招帶髮修行之齋姑多人住宿。此輩皆六根未淨，穢史時聞。有妖僧邱正者，俗姓黃，素行不端，探知該庵有容納僧人假扮尼姑在庵姦宿之事，料能滿其欲望，於是扮女尼裝束，並用布圈兩個塡於胸前，投入該庵住宿，乘機與各尼姑齋姑，開其無遮大會。詎春光易洩，昨日被鄰右察破，報知團務委員辦事處，將其提拿解區訊辦，供認假扮尼姑行姦不諱，現已轉解縣署，盡法懲治，以維風俗云。

棄妻重妾幾釀人命

大良八間龍某之女，於民國八年嫁與北門羅某爲妻，數年來相安無異。後羅納一小星，且恆寵妾虐妻，故對於羅氏漸生惡感。迨至前月二十二日，羅氏因家庭細故，與妾發生口角，互相爭執不已，被妾協同其夫共毆，以致遍體重傷。羅氏含冤莫訴，竟萌厭世主義，遂於二十五日暗購斷腸草，意圖服毒自盡。正將毒草入煲用水煎時，適爲其姑入廚取茶發覺，即上前奪開，並奪取毒物棄諸溝中。其家恐氏仍行服毒，日夕特別防範云。

衣冠禽獸

第二十三回（八）

（湘君）

那位英雄，掄過這三個銅子來，向車窗下一擲，雙眉倒竪，兩目圓睜，道：「不行，要賠八塊錢，少一個錢不行」。這時有幾個短衣窄袖的，都幫着他示威，看形勢，如其戈老爹不拿出這八塊錢來，要被他們拉起來擲到車窗外也不定。

販猪的這時縮着頭不敢說話了，戈老爹摸着荷包發抖，硬掙一句話來道：「我是齊昌穀的岳父，請看我的女壻分上」。英雄們理也不理，只向戈老爹要錢。鄉下哥哥很老實地站起來道：「承各位幫我索賠，賠來的錢當然是給我的；其實世上沒有不破的衣服，打個布釘，也還穿得；我自願認晦氣，不與各位相干；各位自然是好人，這老爹也很可憐，算了罷」。

說着，自坐下去，不理他們的事。那幾位英雄，大失所望，戈老爹也自覺慚愧。販猪的却暗笑這鄉下哥哥是獃子。鬧了這一陣，車裏沒有新聞了，戈老爹到了南京，不論叫車子搬行李，一說督軍署祕書齊公館，都有意外的效力了。（本回完）

改良農村組織增進農人生活

國民黨政綱對內政策第十一項

確定人民有集會結社言論出版居住信仰之完全自由權

對內[illegible]

小新聞

浪子串匪架母妹

山東（鄄城），馮家莊馮某，家資殷實。家惟一妻二女，於去年納其姪爲子。詎其姪吃喝嫖賭，無所不爲。上月因與其母要款不遂，遂恨在心，竟勾結桿首鄧廣泗，將其母妹架去，日前始以萬元贖回云。

翁姑逼媳賣淫

鎮海婁邱區新碶頭，有羅全水者，年逾四十，向業做荳腐，其妻某氏，素性放蕩不羈，與某機關人員結識，往來頗密，儼同夫婦，而全水亦不之顧問。其子某，曾娶同邑貝家碶徐姓長女爲室。女雖出身田家，而爲人非常穩重，過門之後，向無異言。不意翁姑視媳貌美，異想天開，竟欲逼令其媳賣淫，以冀從中取利。其媳忿恨，抗聲謾罵，因之翁姑恨之刺骨，前日不知何故，被翁姑毆打，致面破血流，呼痛不已，於夜間逃回母家，哭訴前情。聞其母家均抱不平，謂非離婚不可云。

題亞子佩宜江樓秋思圖

（陳亭莉）

如烟慧語障紅窗。寒訊初來到曉缸。昨夜霜楓飛滿樹。一天詩思夢吳江。

歷歷榆星指上頭。神仙眷屬總雙修。眞靈位業非容易。人在高寒第幾樓。

梁鴻廡下舊風流。曲折闌干望裏幽。剛是紅蠶初病起。夕陽花骨不禁秋。

藥烟鬢影裊輕絲。瘦比黃花倦不支。閒殺畫眉人一個。西風堆子上愁思。

爲了吃醋吃菜油

定海岱山東沙角金子陶，年逾不惑，家少康，髮妻吳阿春，性悍潑，因賭輸數十金，以致私債纍纍。事爲乃夫所知，稍加斥責。吳氏非惟不聽，反萌短見，以金耳環對其幼子面前，作欲吞之狀。子奔訴其父，舉家若狂，急以菜油灌救。吳氏因油氣難忍，大叫我並未吞落，實藏在襪裏。乃夫不勝其擾，允以月貼五金另用，作爲消氣。現聞子陶與鄰女令弟結不解緣，其妻聞悉，故態復萌。其夫知其假，約五六人挽住其妻，故灌菜油二大碗，觀者如堵，莫不傳爲笑柄云。

兩性朋友控追名譽

留日學生滕固，與女子蔣仲珊同延日本律師在公共公廨控訴勞合路婦人張敏孫，於七月二十八登報毀壞名譽，由廨飭提，被告張敏孫自投老閘捕房，准存洋五十元保出。昨日傳訊，原告律師上堂陳述案情，並據原告滕固蔣仲珊證明被告所登之廣告，與事實不符，損害名譽，並聲明我二人係朋友，並無別情，訊之被告，供登報係忠告原告，詞義並無毀壞名譽文字，西官判張敏孫罰洋三十元充公。

舶來品

美國小英雄比賽

美國紐傑賽州之愛絲盤雷公園，每年舉行兒童兵操比賽會一次，本年舉行第三十一屆年會，奪錦標者爲兒童羅俄格利谷氏。（譯大晚報）

酒徒開籠放鸚鵡

英德著名「酒王」弗蘭乞曼氏，近以其妻戀愛少年沃白連氏，決計許其改嫁，並贈以匯資五百萬元，俾與戀人歡樂終老，一時傳爲美談。（譯泰晤士報）

學界怪聞

華僑中學怪象

南洋華僑的中學生，鬧風潮是件少見的事。此間南洋華僑中學校校長魯某，他自負是北大畢業生，初次到校說：「我要大事改造，使這校一日千里的發展；你們且看：我辦教育的工夫！」那知道他完全是行騙，年假後將要上課了，全校國文教員，一個都沒有；歷史地理教員也沒有，最可笑的，就是第三四級的國文教員，自去年六月間已經沒有了。他常做親熱的樣子，對學生們說：「我不是不欲請教員，實在是我要達我最高的目的，因爲國文教員，一方面要會講，一方面也要會改，二者兼優才行；國內能有這樣資格的，實在太難，所以慢慢地才能找到；你們切不要吃緊，現在我也可以暫時擔任，學校的功課，也不致間斷，地理歷史，我都會的，」哈哈！他吹了這一篇牛，一連兩個月都沒有出題作文。他說：「你們要多讀，因爲讀書如積錢，積錢旣多，要用做什麼都可以；旣然讀得多了，無論什麼題目，即算無意思，都可以抄出幾百字來。」他且以老官僚的態度，常加白眼於各教員，近來一般有志氣的學生，因此忿然而去。一般假裝一式的辦法，早已不滿意於他的「投機的手段，非常利害；」但他對社會上報館中，都恭維他。這間學校的實力，完全在董事們，他對付董事，又是特別會恭維他說：「董事叫我來，你們沒有權干預我。」於是反對他的學生，也給他嚇住了。

方扶翦於星架坡

洪水記

從跑馬廳東起至浙江路，福州路上，水深沒踝，車行及轂，沿街各店，看汽車過處，水沫飛濺，均拍手喝采，贊爲奇觀。

黃包車夫，大發其財，從山東路至雲南路，車價增至兩角。

包飯作送飯人，挑到水深處，兩頭着水，挑又不可，放又不得，大受其窘。

拆字攤絕跡於西藏路轉角處。

某君坐車，旣到目的地，車夫將車放下。某君要求其拉進店堂，車夫索加銅元五枚。

野雞躱在屋裏。不能出發。老鴇相告歎息，悔未辦高跟皮鞋。

賣熱白果担。直至晚十一時，未過望平街。

坐六路圓路電車的，到站不能下車，只得加票大出兜圈子。

本館陳冰伯先生，由東南通訊社到館，倩人駝渡而過。

當洪水汎濫時，本刊記者市虎君和他的女友密司梅正在一家影戲園看採茶，看得很好興，不料看畢出門時，黃包車大敲竹槓，自虹口到望平街要九角錢，市虎君這時沒有辦法，祇好堆起滿面笑容，向車夫磋商，以五角錢代價要求車夫將密司梅送回去，自己淋了五分鐘的雨，才又雇了一部車子回來。不料車子到了拋球場，車夫竟將車子向馬路傍邊一停，說你看看前途如何去得。市虎君拿了一塊粉紅色的綢頭將眼睛上的水揩乾睛一看，原來半天沒有見的街道，已經變成了一個小浜，浜中有許多裸腿的人冒水前進，市虎君一向膽子小，當時面無人色，彷彿上海人前天晚上在徐家匯聽了砲聲一樣。於是便向車夫說：我向來講究互助的，這個時候請你助我一助，車夫伸出兩個手指頭將額上的水和汗調和成的那種一粒一粒的水朝下一揩，說：要過去加兩角錢，市虎君祇得答應，這才從水中回來，這也是看影戲太寫意的報應。

還有個朋友是海甯人，他遇着大雨，總是兩只鞋子裝滿了水回去被新夫人罵一頓。昨天當洪水汎濫時，他正在包車中，於是緊急預備，將車夫的舊衣服做兩只脚前襯雨的沙袋，不料雨的來勢猛勇，彷彿克虜伯廠製造的機關鎗一般，無孔不入，結果，因他抵禦得力，祇濕了一半；於是他急至某社將軍事消息報告後，又重新換上白帆布的鞋子，反守爲攻，就和浙軍渡太湖一樣，居然渡到本館來了，不過據下午十一時五分消息，洪水仍未退，究竟他如何回去．回去是否無問題，尚難預料。

歌謠

勸軍人歌（一）

勸軍人，話軍人，軍人原是老百姓。你不幫百姓來討賊，助桀爲虐弗該應。

勸軍人，話軍人，軍人也有父母兄妹們。你爲國犧牲原値得，這樣拚命弗該應。

勸軍人，話軍人，軍人見地要分明。你要問個是非和順逆，盲從打仗弗該應。

勸軍人，話軍人，軍人家都可憐，你家水旱都是曹吳的賜。爲他出力弗該應。

常識顧問

（二八六）問：人工呼吸法是什樣的？（吳恆義）

答：人工呼吸法，是：把假死者底胸部，一壓一放，使新鮮的空氣，迫入假死者底肺裏，這樣，假死者或可望再甦。這方法有許多不同的種類，但不是熟練此法的人，效果却很少。比較普通一點的人工呼吸法約略之如下：（一）救護的人，跨在假死者底骨盤部，或跪在假死者底身傍，用左右四指，放在假死者兩旁肋部，兩指放在心窩部，慢慢地壓迫；（二）使假死者仰臥，以救護者底兩掌，按假死者底腹部，一舉一壓，如是反覆三十分鐘或一小時；（三）如有兩救護者同施人工呼吸法，那麼，除一人照第二方法外，其他一人，可用布片捲在指上，撮假死者底舌，牽舌出口外，勿使它縮進口去；（四）救護的人，體向前屈，顏孔和假死者底面部相對，指向上方壓迫，其他四指向肋部壓迫。（德徵）

上天下地

政客是軍閥之走狗，人民是軍閥之魚肉！

上海是避難的所在，也是大難發生的地方。

惟我獨尊的人；就是天下最鄙陋最卑賤的人。（吳我）

你難過嗎？呵呵！我猜中了。

這幾天的夢，總比平時熱鬧吧？

逃難比看大出喪，性質相似，趣味不同。（亭）

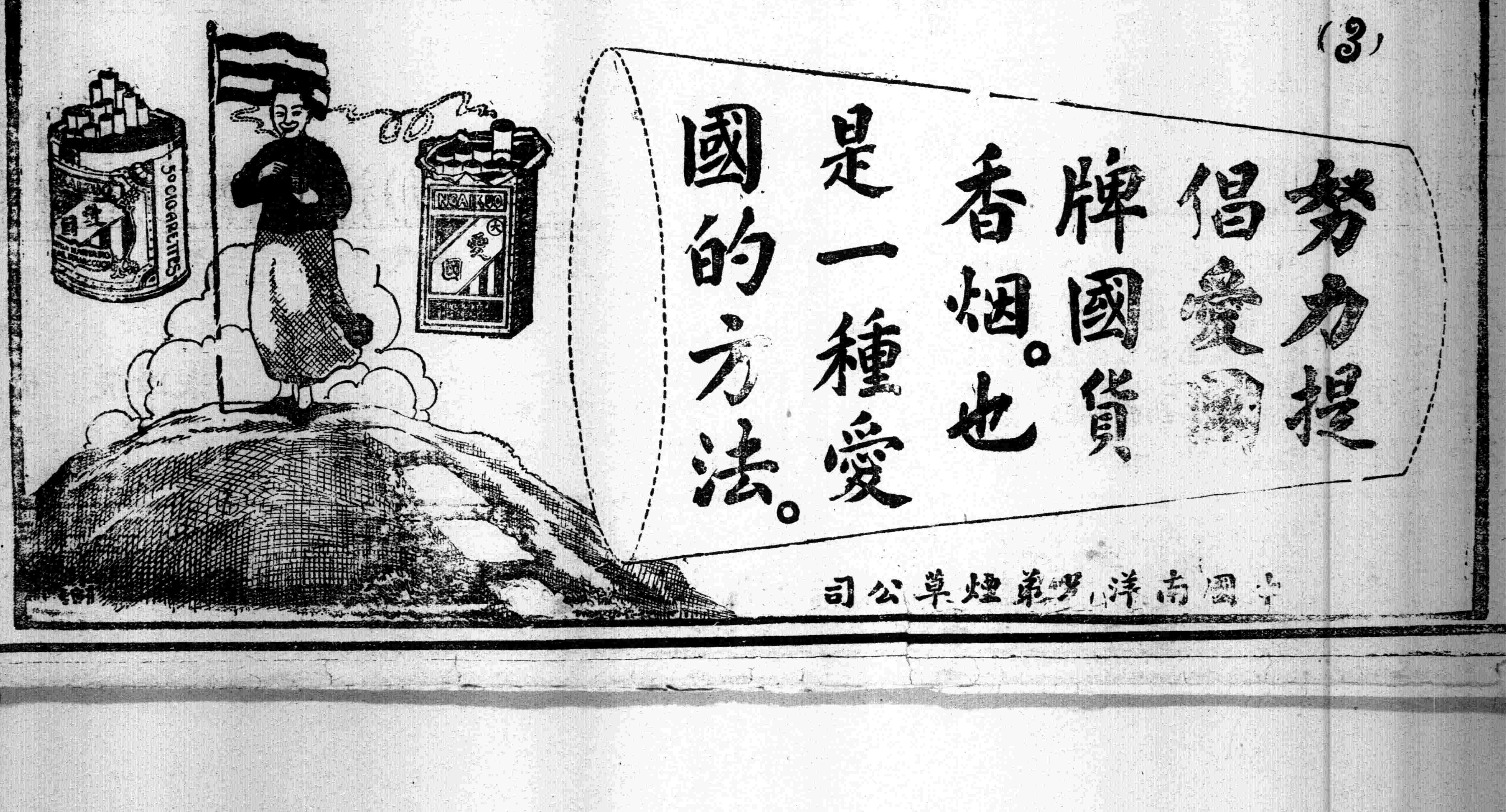

一 酬 千 洋 元

註冊

$1000.00

美利堅萬達威次佐兄弟、以福特汽車一輛、遊歷三十九國、功成回美、當由該公司獎贈金洋一百萬元、是誠古今**聞所未聞**之豪舉、中外**見所未見**、之奇事也、以小小一輛汽車、居然能環遊世界、其**機器之堅固、駕駛之神勇**、可想而知、今藥品中亦有一種**百齡機**、服後能使**身體堅固、效力神速**、眞令人意想不到、福特公司汽車之效力、走遍全球、可謂**無山不登、無水不涉、無遠不屆、無險不蹈**、九福公司百齡機之效力、可謂**無筋不達、無絡不通、無氣不順、無血不和**、同一機也、一爲有形之機、一爲無形之機、然無形之機之力較之有形之機、更爲顯著、**蓋人身一小天地耳**、鼻爲山、口爲關、眼爲日月、耳爲風雷、血脈如水路、筋絡如軌道、鬚髮如草木、四肢者、猶之四海也、五體者、猶之五岳也、六臟六腑者、猶之六洲六合也、天地無盡、人身亦無盡、凡**服過百齡機者、當深知此機之效力**、敢請服過百齡機諸言、能有細心研究者、**細辨藥力、實驗證明**、譬如藥力到何臟、有何種功效、藥力到腑、有無種功效、藥力到筋絡、有何種功效、凡全身內外各部、藥力到處、即辨其有何種功效、**分別記錄、投寄本公司**、不限日期、核與百齡機藥理、完全相合、而且確係實驗得來者、**無論何人、立即贈送現洋一千元**、

來函須知　來函須字跡清楚、封面書明、上海九福公司總務部收字樣、

合格標準　藥力到何部、得無種功效、全身內外大小各部、完全達到、其功效亦各各不同、均須一一實驗說明、核與百齡機藥理、完全相合者、即爲合格、贈一千元、其不能完全證明、僅能證明多數部分者、另行酌贈、

發表期限　發表期限、暫不預定、一有合格、即行發表、

上海愛多亞路　**九福公司**謹啓

徵求國貨評語

徵求國貨評語

國貨者、國家之命脈也。國貨而發達。國家富且強。國貨而滯銷。國家貧且弱。。

于右任先生曰。國貨即國寶。國寶即國命。●●●●　●●●●　善哉斯言。所以有識者。均主提倡國貨。以富國家。。

今國貨日漸多。國貨之可用者。亦復不少。不亦國貨界之好現象乎。。

或曰否？國貨雖多。國貨之精粗不一。吾人試涉足商店。優良之國貨。觸不可得。非奈何。。

余曰。優良之國貨。非不可得。侍君未知之耳。愛用國貨者。無不知今日之國貨。非昔可比。。

今求國貨之進步起見。請各界試驗和批評。以布疋論何者試用後褪色。何者試用後不褪色。何者尺幅合度。織法合宜。何者尺幅不合度。織法不合宜。他如棉織品。毛織品。日用品。化粧品。裝璜品等。均請一一指示。並備贈品。酌酬投稿諸君。熱心提倡國貨者。當亦樂於匡助也。。

注意

如荷　閱者投稿本欄範則以二百字爲限錄登者酌酬毛巾線襪絲邊圓繩牙刷牙粉香水香皂等舉凡日常應用之國貨無不俱備藉供試用

三新布廠　小南門綬橋
三友實業社　南京路石路西首
上海第一織造廠　兆豐路澄衷學校後面
中華興記香皂廠　虹口兆豐路岳州路東首
中華工業公司　四川路三號
中國化學工業社　河南路四四四號
五洲固本皂藥廠　棋盤街五洲大藥房內
永和實業公司　老北門民珠街
自求鈕扣廠　康腦脫路六一三號
利興襪機廠　西門外中華路
足安襪廠　東有恆路一〇四五號
恆隆鏡廠　閘北海國路
協大工廠　法租界貝勒路衛家巷
家庭工業社　小西門外新馬路
振豐棉織廠　法租界巨籟達路
振華油漆公司　美租界天潼路一〇六號
華豐香皂廠　東橫浜街六二五號
華成印刷製罐廠　南成都路輔仁里

愛國染織廠　法租界紫來街
均安毛織廠　兆豐路岳州路東首
經綸機織所　南市董家渡裕昌弄號內
愛華香皂廠　寶山路寶通路底
粵昌照相卡紙公司　七浦路二一號
興祥棉織廠　英租界麥特赫司脫路
雙輪牙刷公司　小西門外新馬路
粹成製傘廠　寧波江北岸外馬路通商銀行右首弄內
立大製艾廠　浦東張家浜
海華織造廠　虹口岳州路底
國貨售品所　天津北馬路
上海女子工業社　法新租界辣斐德路
恆興染織廠　塘山路底
廈門萬全堂　廈門亭仔下
中華製藥公司　三馬路口中法藥房內
合衆機器廠　狄思威路歐嘉路口
開林公司　閘北天通庵路
勝德織造廠　小沙渡路九九九號

同啓

全國工商會廣告部錄登

江四 五十一

本埠新聞

租界防範昨日加嚴

本埠英法兩界防務，昨日防範頓形加嚴，各國海軍陸戰隊上陸，萬國義勇軍亦下令各隊按照原定區域戎裝出防，其英法界與華界接壤之處，佈置鐵網，有數處且暫時斷絕交通，一般華界居民，見此情形，不免恐慌，遂紛紛遷居，其紛忙爲前數日所無，考其原因，實緣前晚閩甯海軍，砲擊瀏河，上海方面，一聞砲聲，遂誤以爲蘇軍已向淞滬進逼，以致謠言甚盛，而租界當局，見人心不安，因有此種防衛舉動，現瀏河黃渡聯軍勝利之訊，頻頻傳來，人心當可大定，謠言不辯自明矣，

(一)租界之防範

▲公共租界　租界當局、因前晚上海發現砲聲、人心頓形恐慌、特於昨日起特別戒嚴、萬國商團於上午起分班戎裝、約三十餘人爲一隊、每隊除各人肩槍外、每隊持機關槍一枝、向各馬路梭巡、其餘如北車站附近、因軍隊運輸、常有閒人聚觀、特於交界處派印度馬巡一隊、幷西捕頭一人、嚴密防範、北河南路口、亦有同樣之防備、因此之故、華界人民、愈見恐慌、且懼將來交通完全斷絕、遷家尤屬不易、故昨日城廂一帶、遷居者較平日尤多、而各旅館方面、除大旅館尚能恪守舊章外、其餘一部分小旅館、昔之按照房間算價者、現忽挺按人數計算、又據另一報告、昨日下午一時起、閘北寶山路寶興路虹口虬江路寶通路天通菴路人民遷至租界者極多、以致寶山路自鴻興坊至界路一帶車馬擁擠、交通亦爲之斷絕、蓋該段爲華界通租界之總路也、直至下午四時許、大雨傾盆、此項遷徙風潮、始告暫息、又據另一報告、昨日萬國義勇軍、下令各隊前赴原定防地駐紮、中華隊日本隊英國隊美國隊海關隊法國隊一律出防、最緊要處爲北車站及徐家匯西區等處、北車站鐵柵前交界處均有隊員站崗、其司令部設在華童公學內、意大利隊美國隊及日本隊等、日本隊由利根龍田比良各艦兵士組成、下午聞前線聯軍勝利、人心鎮定、各隊均歸原防、

▲公共租界工部局之布告　前晚閩艦應瑞開炮、轟擊瀏河、住居租界人民、亦聞砲聲、深滋恐懼、公共租界工部局爲維持界內治安起見、準備所有必要時之種種設備、昨並發佈告云、爲地方緊急事、照得江浙兩省軍隊、現已實行交戰、而戰事又在租界之附近、是以本局已設法維持界內治安、及保護安分居民、現特布告諸色人等知悉、誠恐兩方軍隊、或將擅自侵犯界內情事、本局特按照所有權力通告、值此地方緊急時、實行各種所需辦法、特此布告、總辦魯和、

▲法國租界　自江浙戰端開始、法租界當局卽照會法艦陸戰隊登岸、在徐家匯斜橋一帶交界各橋樑要隘持械堵守、昨日法華民國路自西門至小東門止、華盛路、麋鹿路、小北門街、四明醫院路、甯波路、自來火街、磨坊街、東新橋街、麥底安路、典當街、紫來街、吉祥街、天主堂街、洋行街、各街口、均於上午一律釘立木樁、用鐵絲網攔成網、高豎法國國旗、每街口由安南巡捕持械把守、暫阻車輛交通、惟老北門大街仍容車輛來往兩界、以便行旅、

▲滬領團緊急集議　上海領事團昨日下午二時許在虹口黃浦路美領事館開緊急會議、討論維持租界治安辦法、到英法日意荷蘭等國總領事十七人、美總領吉銀漢主席、先由主席報告、開會宗旨、略謂「江浙戰事、日見擴大、瀏河方面、連日劇戰、閩艦應瑞艦且於昨夜(卽前夜)十時許開始砲擊瀏河、吳淞砲台亦還砲轟擊、是爲海軍加入戰鬥之第一聲、瀏河距淞不遠、淞口緊急、吾外僑生命財產、關係極重、應請討論維持治安辦法、經英法等領事先後發言、議決(一)淞口水陸三十里以內、不准作戰、(二)上海劃入中立區域、以免滬甯糜爛、影響租界、(三)各國陸戰隊五千人、應卽實行在駐防地點、分別登陸梭巡、(已見前報)(四)萬國商團協助租界當局、維持治安、卽日出防、(五)華租界毘連之處、卽日實行堆置沙袋石子、暫停交通、並多派探捕、武裝巡防、(六)由捕房方面嚴防盜匪搶刦、擾及商民、(七)浦江外國軍艦、應於每夜加意探察、以防不虞、聞明日領團仍將集議、

▲租界沿邊一帶之觀察　遠東通訊社云、本社記者昨日(九日)往梵皇渡徐家匯一帶、實地觀察、車至梵皇渡周家橋、該處沿蘇州河、爲租界與華界交衛之地、有外兵十餘人防守、橋堍架大礮二尊、口向野外、車折而向西、見蘇州河內有外國小兵艦數艘、均懸外國旗、卽外人所住之房屋以及搬運物件之車輛、亦莫不懸外國旗、以示保護之意、鄉民之搬移箱籠者、更不絕於道、車抵虹橋路、亦有外兵駐守、斯時正下午三時半、未聞有炮聲、由徐家匯路而至法界民國路、沿途每逢華界與租界相交之處、卽有法兵暨海軍兵士七八人、荷槍實彈、來往梭巡、法界馬路要口、均用鐵絲網圈閘、豎立法國國旗、旁有武裝巡捕一人、故華界車輛已不能直入法界、尚有數處工兵正在加製鐵網、後又抵楊樹浦、亦有外國商團及海軍兵士分守交界之處、黃浦灘並有外國兵艦數艘、於此可見租界防衛之周密、

▲大晚報之記載　大晚報云、昨日(八號)租界西區內聞槍炮聲頗淸、至十時許益加緊密、以致大起恐慌、盛傳蘇軍得大批援軍後、已將沿鐵路之浙軍中路衝破、浙方敗兵將退入租界、當經派人至前敵調查、始知浙軍絕無後退之事、所聞槍聲乃在南翔方面之浙軍所放云、

▲恐慌之原因　聯合通信社云、自江浙開戰以來、住居南北兩市之居民、雖久呈恐慌景象、但未有昨日之甚也、昨日自早至午、南北兩市素持鎮靜之商富、亦已紛紛遷入租界內暫住、考其原因、不外以下三種關係、(一)因前日聯軍方面調動軍隊、所有生力軍調赴前綫後、前方軍隊、卽換回原防、人民咸以爲敗退、(二)前日有夫役兩人、由聯軍前線逃脫、兵士趕捕、該夫役逃至某村、兩村人卽不讓兵士搜查、兵士放鎗數響、村人咸起紛擾、(三)因租界防務加嚴、租界當道、以江浙戰事發生、恐不免波及租界、特議定戒嚴辦法、此計畫早經議決、不過昨日始實行、華界居民視狀、因之益形惶恐、有以上三大原因、致昨日遷徙於租界暫居者、異常紛擾、

(二)軍事上消息

▲盧小嘉視察軍情　浙滬聯軍總司令盧子嘉特派公子小嘉、由杭來滬、視察黃渡前綫、玆悉盧氏於昨晨偕同軍署副官及衞隊數名、乘坐汽車至瀏河吳淞等處察閱前敵軍情、

▲杭州大批軍械蒞滬　昨日上午十一時十五分北火車站有由杭來滬之軍用車一輛、共五列車、內裝機關槍六架、過山砲十二尊、砲彈六十箱、槍彈二十萬發、並有第十師兵士一營、在北站稍息後、卽開赴黃渡前敵、

▲臧致平病已全愈　浙滬軍第一軍副司令臧致平氏、七日稍有感冒、外間遂謠傳臧氏已於六日陣亡、至謠言之由來、則謂六日有楠木棺槨一具、抬往南市云云、玆經本社調查、據與臧氏親近者云、臧氏七日略有感冒、當由護軍使署某中醫代開藥方服後、次日卽已漸愈、攜當帶已煎好之藥一瓶、赴瀏河前敵督師、現已全愈、

▲溫世珍曾到上海　據聞南京交涉員溫世珍最近曾祕密來滬一次、對外交界方面、於上海附近三十里以內不與作戰之舉、有所疏通、其大意謂上海附近三十里以內不準作戰之說、實不免袒浙嫌疑、因浙滬之中心勢力、均在上海附近三十里以內、倘謂三十里以內不能作戰、不啻謂祇准浙方向我進攻、不准我軍進攻浙方云云、聞外交界以此項主張純係保護租界安甯起見、故尙未見何種表示、又本埠商界方面、前因之近日此種表示、頗見沉寂、

▲蘇軍組織駐滬機關　東南通信社云、蘇軍對上海中立、曾擬次發表意見、現蘇軍勢力範圍內之布置、特委二人駐滬專理其事、聞於文字上由陶某担任、武力上由米某主持、

▲外僑請劃浦東爲中立區　浦東火藥庫爲浙軍儲藏火藥之所、其附近有中外人士所設之碼頭、現於該地附近有關係之外人、深恐該火藥庫若爲敵軍炸破、不特附近碼頭完全毀滅、且附近地形亦將一變、因議請將該處作爲中立地帶、已要求領事團開會考慮此事、

▲渤海艦隊不能南下　上海經濟日報云、江浙風雲、日趨險惡、駐泊青島渤海艦隊之行動、大爲一般人所注目、前日溫樹德派李艦長至南京與杜錫珪接洽、一面由北京派海軍部司長劉永謙到青、故外間盛傳渤海艦隊將出動、現據可靠消息、杜錫珪與溫樹德北歸以來、感情不甚融洽、此際必不爲杜氏移艦南下、且李艦長南京之行、實與杜氏談豫章艦事、且渤海艦隊共七隻、總噸數一萬二千五十一噸、現方修理者已有六隻、僅有一隻可用、其勢力亦甚微弱、況山東防備益急、故溫氏艦隊南下參加江浙戰爭之說、決不可信、玆將渤海艦隊之勢力列表如左、

(船名)	(噸數)
永翔	七八〇
同安	三九〇
海圻	四二〇〇
楚豫	七四〇
肇和	二六〇〇
海琛	二九五〇
豫章	三九〇

▲陳漢卿部將赴前敵　中國新聞社云、前滬軍第三混成旅旅長陳漢卿、現被浙滬聯軍總司令委爲浙滬民軍司令、陳氏自奉委後、卽招集舊部宛廣潤王吉人等、切實進行、一俟編制就緒、卽當開赴前敵接戰、

▲日船主之淞口談　日清船鳳陽丸昨日滿載避難人民、於昨午後二時進口、據該船船主盧刈氏云、該船此次由南京鎮江方面載來避難民四百名、行經通州、見有似係閩艦之軍艦四艘、水雷一艘、又大連運送艦一隻、其他尙有確泊江陰及瀏河方面者、俱閉砲門、而停泊吳淞之二艘上海艦隊則俱開炮門、戰鬥準備似已完成、又日軍艦宇治號亦泊吳淞、又據一船員談、在瀏河附近、有輪船一艘及軍艘二艘停泊、又其下游有三軍艦與四驅逐艦、同時在其鄰近之揚子江岸一面、有張天幕之多數軍隊屯駐、尤爲行人注意、若由福建附乘軍艦而來、或卽其軍隊、亦未可知、

▲兵站司令添招夫役　右路兵站司令部湯副官、玆以前方戰事需用運輸隊人夫甚爲浩繁、而連日招募之民夫、均已遣送前綫、現接電令着再趕速添招、優給工資、惟招雇時不准脅迫強拉、違干懲辦、故於昨日轉令淞滬警廳及上海縣公署迅速派人四出招募、尅日送部、以便傳送前方、運輸軍械、

▲白龍港駐重兵　浦東川沙縣境之白龍港口、現已駐有重兵、以資防守、玆聞松滬護軍使署查得川沙距滬較近、而欽公塘以內之河道、甚屬紛歧、恐有奸宄潛伏、越入轄境之虞、自應嚴加防範、故特令飭小輪隊抽派巡船分赴川沙南匯來滬各河道、擇要駐泊、遇有形跡可疑之船隻、卽當詳細檢查、

▲令飭保護教堂　上海防守司令部查得高昌廟望道橋外設有教堂一所、時有教士出入、當有戰雲紛起之際、防有匪徒乘間騷擾、以及刦掠財物情事、照約應有保護之責、昨特令飭該處警區李巡官派警隨時妥爲保護、

(三)人民之自衛

▲閘北保衛團進行　閘北地方保衛團、連日進行各節、迭紀前報、玆將昨得消息彙誌於后、

▲保衛團佈告一　照得本團發起、均係閘北商民、保衛地方治安、協助警察進行、一切組織辦法、但以境內安甯、遇有軌外舉動、立卽拘送法庭、本團編定制度、每組一目九丁、更得團員盡義、加入每組五人、偏僻村莊之處、亦可仿照自成、務先來團報告、俾得一致推行、費由各業籌備、在外不捐分文、呈請官廳核准、守衛切勿徇情、

▲保衛團佈告二　照得本團招募團丁、業於八日分別考試、凡後開各名、應卽先向本部領取空白履歷表、保結單、覓具本市殷實商號妥保及介紹人、依式塡就、再由本部派員查明、合格者再行通知介紹人、來團服務、此佈、計開楊霈霖（人名從略）等七十五人、

▲保衛團愼選團丁　該團組織、本因時局緊張、戰火逼緊、爲謀地方之安全而設、故對於團丁之錄取、極爲審愼、前日考取雖有九十二人、後經各科試驗審定　祇遴選七十五人、果內中再查有素行不良、或商號不妥、仍須剔去另選、

▲保衛團團員資格　該團對於義務團員、亦取甯缺毋濫之宗旨、錄其志願書如下、「正面」立志願書某某、今願入上寶兩縣閘北保衛團爲團員、謹願遵從團規一應章則、合具志願書爲證、此上上寶兩縣閘北保衛團察存、計開、姓名、年歲、籍貫、職業、（地址閘北）住址、（閘北某處）中華民國年月日具、立志願書人、（簽名蓋章）保證人、（閘北商號須兩家詳註地址以便調查）、調查員）簽名蓋章）、「背面」刊有「上寶兩縣閘北保衛團團員章程、」(第一條)本市居民、具有左列資格者、塡具志願書、經本團核准後、均得爲團員、(一)在本市商舖廠號確有職業者、(二)年在二十歲以上、四十五歲以下者、(三)身體強健者、(第二條)有左列情事之一者、雖具備前條各款所定之資格、不得爲團員、(一)品行悖謬、營私武斷、確有實據者、(二)曾處徒以上之刑者、(三)營業不正者、(四)有嗜好者、(五)不識文字者、(六)不遵團章則、經董事部公議、報請決定處分者、(第三條)本章程如有未盡事宜、得隨時增刪、(第四條)本章程經董事部議決日施行、

▲閘北商界自衛團團員大會　閘北商界聯合會組織之閘北商界自衛團、昨日下午開全體團員大會、到者一百另九人、由正團長陸瑞甫主席、報告連日出防情形畢、卽討論進行辦法、副團長李廣珍提議、本團自出防以來、各馬路商店、均異常歡迎、但鄙人以爲團丁出防、首重觀瞻、故對於服裝一層、須一律制服、不知諸君以爲何如、全體贊成通過、當議定辦法如下、(一)制服仿照萬國商團式、帽徽爲一篆文商字、(二)制服由團製辦者、卸脫後須存團、自備者聽、次孫啓英提議、本團趕定制服、及購備鎗械等、此項制服費及將來購械費等最好由各商店自籌、以輕本團負担、衆贊成、當場簽名自籌者、計二十餘人、次王理卿提議、本團倉卒組織、手續恐有未備、且團長團目團丁等、無一不是商界中人、素乏警務常識、非請富有軍事知識者、襄助不可、當公決請汪北平爲總參謀、劉東青爲總教練、末各團目討論出防時與軍警招呼手續、至七時始散、

▲廣西路商界自衛團　廣西路商界聯合會於昨日下午在渭水坊新會所召集緊急會議、由謝惠廷主席報告、江浙開火、瀰漫日烈、上海爲商業繁盛地點、已酷受無窮之影響、前日傍晚渭水坊竟發生匪徒刼婦女金鐲情事、該處商市中匪徒胆敢橫行、治安前途、隱憂未已、陳其能謂本路徵集特別巡捕、有經報名者、應組織本路臨時自衛團、實行商界自衛、胡鳳翔附議、付表決通過、當決定進行辦法如下、(一)定名爲本路商界自衛團、(二)隊員暫定十八人、以業經本路商號報名特別巡捕者充之、其缺額由熱心會員自願担任、(三)團員服裝仍衣便服、惟懸掛本團徽幟、以示區別、(四)本團員職務係梭巡本路、遇有警盜發生、吹警笛告警、並有協助探捕之義務、(五)公舉程桂初爲團長、(六)俟呈准工部局實行出防、次主席報告貴州勞合二路商界全體願加入本會、亟應改定名稱、決定改稱三路商界聯合會、俟戰事和平再開成立會、遂散會、

▲豫園自衛團　邑廟豫園商聯會、自豫園添設自衛團後、各部辦事員均按部積極進行、每晚六時至七時間職員會議一次、討論進行辦法、籌備已漸告就緒、定今晨請著名武術技師教授操練、一律發給白布制服、軍械、以昭愼重、每晚分三次梭巡、自九時上班、至明晨八時落班、會中需用款項、均由王世英宗春實等極力勸募、刻聞報名者、已絡繹不絕、一俟官廳批到、卽擬正式實行、

(四)難民與救濟

▲救濟崑山避難婦孺　本月七日崑山旅滬同鄉、假座寰球學生會集議組織、救濟避難婦孺事務、幷通過簡章、公推李平書爲所長、陳劍剛徐士豪爲主任、辦事員十一人、暫假四馬路大新旅館十四號爲事務所、聞昨日崑山避難婦孺到所報名者、有三十餘人、報到者朱梅生朱秀英蔣福生蔣榮生沈陳氏女一口、夏蘇氏夏伯祥夏仁祥王俞氏王家瑞李陶氏李金秀李金芬李葉氏李秀英顧振基等十七人、業由該所函致濟生會、送至斜徐路第一收容所暫爲留養、玆錄該所通過之簡章如下、（第一條）本所以江浙戰事發生、憫崑山避難婦孺、流離失所、商請中國濟生會、暫爲留養、已蒙允准設立、（第二條）留養費由中國濟生會供給、同鄉中熱心捐募酌助、（第三條）本所地點、暫設四馬路大新旅館十四號、（第四條）本會應用中國濟生會圖記、以示標識、（第五條）本所設避難婦孺姓名册、報名時附註名姓住址、函請濟生會分別送所留養、俟戰事平靖、由所備函具領送回原籍、（第六條）本所公推所長一人、主任二人、調查員六人、幹事五人、文牘二人、書記二人、會計一人、均義務職、

▲紅會分設難民收容所　連日瀏河前綫、戰事非常劇烈、附近鄉民、逃難至江灣者頗衆、昨日紅會總事務所、特在江灣婦孺救濟會留養院、設立婦孺收容所、幷在游民工廠內設立貧民收容所、以資救濟、

▲江灣籌辦平糶　吳淞江灣等處各鄉米店、均已停閉、貧苦難民、無米果腹、情狀極慘、昨由徐乾麟在江灣籌辦平糶處數所、周濟難民、全日計平市秈米三十餘担、昨又購辦秈米二百餘担、預備繼續平市、

▲商界組織救濟難民會　連日內地因戰禍逃滬之貧苦婦孺、日以千計、而衣食困難流離失所、其情景更不堪言、商界方面以事關人道、不容漠視、昨日下午二時廣西路山東路愛多亞路南陽橋貴州路勞合路北四川路天潼十餘路商界聯會代表、特集議組織收容所之籌款方法、及預備事項、公推胡鳳翔主席、謂日來因江浙戰禍、紛紛來滬逃命、既有人滿之患、商界爲人道與援助同胞計、亟應由各路分辦、或聯合組織、當從長計議、至經費爲開辦要端、如何籌募、應加考量、童理璋謂新閘路首先成立、商總聯會已派出鄔志豪、潘冬林接洽各路、再定辦法、結果(一)由總會辦法、各路臨時組織、『商界救濟難民委員會』、(二)通告各路自動運行組織收容所、(三)籌款方法、致函商總聯會議定妥當辦法、(四)委員會籌議救濟方法、(五)各路均得推派代表加委員會、(六)委員會地點暫設廣西路商聯會內、

▲淞滬房客會限制加租　淞滬房客請願聯合會、各公團推定代表杜韜孫陳廣海謝惠庭陳其惠等於昨日上午九時、集議戰時限制加租問題、杜君謂本會舉行大請願、未獲完滿、而江浙戰事、忽又實現、逃禍各屬難民報告、連日租界內二房東及各旅館竟勒索巨額租金、難民隱忍多未計較、多額求主持減少病苦云云、全體主仍函請公廨工部局嚴行取締、

▲吳淞昨晨之逃難人民　東南通信社云、昨日上午七時許、閘北一帶有吳淞方面逃難男女百餘人、大都皆衣服不全、從睡夢中驚醒逃來者、僉稱吳淞已開火、因此閘北各商店大爲恐慌、嗣經調查、始知前晚十一時閩艦隊向瀏河方面連開三炮、吳淞獅子林炮台遂還擊二炮、至昨晨二時、又連開二十餘砲示威、居民皆從夢中驚醒、莫明眞相、以爲雙方已經開火、皆不及攜帶物件、隻身向上海方面逃來、

▲嘉定難民大批到滬　嘉定方面、自開戰後、稍富裕之人民、早經逃滬、附近該城之村民皆無力避難、故自被蘇軍連日以炮火相加後、民房被燬者十居五六、該處人民前昨兩日由紅十字會代辦護照、援救來滬者千餘人、除分投自謀居住外、其絕無辦法者、由嘉定同鄉會商借法租界天文台路振華洋布公所爲收容所、計該處共居婦女幼童三百數十八人、均由嘉定同鄉會派人輪值管理、並每日給予膳食三次、並訂有招領規則、凡擬招領難民者、須有兩家舖保、

▲留甯日僑準備避難　日清汽船鳳陽丸九日昨進口、據該船船長談稱、南京頻傳蘇軍戰敗、人心頗爲搖動、留甯日僑已準備避難、由停泊該地之日軍艦勢田號、派出小船二隻、爲日僑避難時之用、唯鎮江地方較爲平穩、

▲工部局將設難民收容所　聞工部局爲振救難民起見、擬在楊樹浦平涼路設難民收容所一所、可容納二萬人之譜、現巳委定英人賴安、美人密立門、華人張籥雲等爲總委辦、怡和大班爲司庫、中外團體、願與以贊助者、亦可加入、華人方面如有捐輸或商榷諸事、可詢仁記路二十五號張籥雲君云云、又張君致函各機關云、敬啓者、玆因江蘇戰禍、瀰漫內地、人民遷避租界者、日益見多、甚至棲息無所、露宿野處、良深扼腕、本埠工部局爲振救貧弱賙卹窮黎起見、特在楊樹浦平涼路設立難民收容所、可容納二萬人之譜、特委英人賴安、美人密立門、及鄙人等爲總委辦、惟鄙人力薄材淺、深虞隕越、將來關於衛生飯食籌措等事、須增設分幹事部、端賴諸君子共任仔肩、協力贊助、庶收衆擎易舉之效、嘉惠羣黎、當非淺鮮、如指撥義務人員、請開列名單、逕擲弟處、一切損益、仍所時賜教言、玆事體大、尙希不吝南針、不勝待命之至、耑頌籌安、張籥雲啓、九月九日、

(五)紅會之救護

▲救護隊臨時要則　本埠紅會總辦事處、昨發表出發救護隊臨時規則

制定勞工法改良勞動者之生活狀況保障勞工團體並扶助其發展　國民黨政綱對內政策第二十項

美容丸
凡人身皮膚無論男女莫不愛護欲使面部白嫩惟有服美容丸此丸早蒙中西士女稱爲環球獨一美容之神品其效力可知各界如患面部粗糙暗晦赤瘰烟容油氣酒刺黑癧等服此丸後掃清血中之污立變細膩之肌膚何化壯裝品無過其功效焉男女各界欲使肌肉姣美麗彩遍人請快購服方知本藥局誠實無欺每瓶大洋二元

生毛藥
髮眉二項年輕男女最爲緊要此藥專治髮鬚稀少眉毛脫落及禿頭瘡疤等處搽之毛髮重生與天然無異大瓶每瓶大洋二元小瓶一元

拔毛藥
能除人體各處髮鬍毫毛用時毫無痛苦經五分鐘後立卽拔去無遺永久不出如欲復生卽搽上列之生毛藥卽能重生大瓶二元小瓶一元

白髮藥
年未老而髮已白又有少年血虧髮稀色黃最不雅觀欲使鬚髮黃白變爲烏黑惟有用此藥後立刻變黑且永不再白特製每瓶二元普通五角

催睡藥
凡年老失眠最易傷神服此藥後卽能安入睡鄉醒後神清氣爽精神振作腦力培強誠休養之良藥每瓶二元小瓶八角

瘦藥丸
人生手足身體過肥動作許多不便且不雅觀往往體肥內促氣分暗虧易作喘虛此丸能收縮肥胖清理內部使所進飲食長生有用之精力免去無用之肥胖百試百驗靈驗無匹每瓶十元現爲優待主顧起見每瓶實收大洋七元五角以上之藥當面可一外埠函購寄費加有郵票通用批發另索章程欲要章程函索卽寄上海界路北火車站郵政局隔壁

亞洲西藥局發行

於法律上·經濟上·教育上·社會上·確認男女平等之原則助進女權之發展　國民黨對內政策政綱第十三

如下、(一)本會以極難救傷爲天職、隊員皆應守此宗旨、待人接物、宜以仁愛爲心、(二)救護隊、與軍隊略同、首重紀律、始能克盡厥職、凡本會章程及上級隊員之約束、皆應遵守、(三)紅十字會爲世界最高之慈善事業、救護隊員之地位清高、名譽隆重、久爲世人欽敬、故隊員皆宜自愛、凡貪鄙淫暴之事、痛切戒之、(四)凡遇戰事、本會對於雙方不容有所愉愛、救護隊在於戰地、除救護病傷之外、概不準干預他事、(五)凡受傷兵民不論何方、皆應一律待遇、不得歧視、(六)凡交戰團受傷兵民如有要求購物傳遞等事、須稟明隊長查核、由隊長指令一人辦理、若不經隊長許可、無論事之鉅細、不得擅專、

▲吳江同鄉會募款　吳江旅滬同鄉會、因震澤紅十字分會募款事、於前日午後三時召集幹事會議、到者會長錢孫念、幹事龔叔平等二十餘人、由錢會長主席、宣布開會宗旨、略謂震澤新組織之紅十字分會、業已成立、需款甚殷、旅滬各同鄉、理宜量力捐助、應請討論進行辦法、公決除由出席各幹事先行認定捐數外、再行分函各同鄉請爲量力捐募、當場首由錢會長書認二十元、幹事龔叔平三十元、後各幹事依次書認、共得洋三百餘元、議畢散會、昨日分致各同鄉公函云、逕啓者、旅滬諸同鄉以震澤新組織之紅十字分會、業已成立、惟需款甚殷、急盼接濟、事關公益、特於昨日開幹會、議決除當場認捐外、餘由本會函請旅滬各同鄉量力捐助、或代爲勸募、以冀集腋成裘、勉襄善舉、先生熱心慷慨、夙所欽佩、用特據情奉達、倘蒙解囊相助、即請敬交本會、以便彙解、是所盼禱

▲各病院收容傷兵現狀　目下當地收容傷兵之病院、南市二所及徐家匯路西藏路天津路赤十字會病院共計七處、是等病院、至昨日午後止、共收容傷兵四百人以上、吳淞海軍病院、其人數亦大約相同、昨日有四十名送至上海各病院、紅十字會救護隊之醫師、寢食俱廢、從事醫治、又以負傷者有日益增加之勢、非添雇熟練之醫師不可、已於昨日由紅十字病院長牛博士聘定外國醫師四人、至當地各病院地及吳淞海軍病院所收容之負傷者、大概由瀏河黃渡兩方面送來者居多、

▲昨晨運滬之傷兵　昨晨十點半北站由瀏河運來浙軍第十師暫編一團二營第十連傷兵十二名、內十連連長胸部受蘇軍爆烈彈炸、傷甚重、即搭紅會假與市汽車赴海格路總醫院、餘輕傷兵同載六號車、赴各救護所、

▲埋葬陣亡軍士　胡家木橋香烟橋路上海聯益善會組織之埋葬隊、備棺收殮中國紅十字會設立本埠各醫院中傷兵之病故者、妥爲安葬該會義塚、日來極形忙碌、茲悉該會昨據南翔中國紅十字會傷兵第一醫院報告、黃渡相近有陣亡兵士四十人、請爲收殮、並由楊星伯醫士來會接洽、當即給棺四十具、用汽車運往北站轉裝火車至該處殮葬、

(六)西報之雜訊

▲圖奪製造局證實　大陸報云、前日本報載蘇軍偵探圖奪製造局一節、昨日某某報指爲不確、但淞滬警察廳長陸榮籙君昨以下列之宜言囑本報公布、證實前項記載、其文云、「貴報所載圖攻製造局一節、確保事實、據製造局所在第二區警長杜宗超報告、當時被捕者、計共二十三人、其領袖所坐汽車、有租界捕房車照、(祇有一租界之車照)搜出槍械十一件、計來福鎗八桿、手槍三枝、又有子彈一千五百發、號筒二十四個、另有其他軍用品、被捕之人已送交警備軍司令劉榮生訊辦、」

▲租界商團預備保護　字林報云、昨晚(八日)夜深時、傳說蘇軍在黃渡方面猛攻浙軍左翼、開放大炮、大約黃昏時上海所聞砲聲、即由此而來、蓋因風順故也、一說謂蘇軍曾一度衝破浙軍陣線、但後知不確、惟蘇軍必甚多、可以想見、大約所傳吳佩孚所派河南援軍、已開到戰線、上海各國商團於夜半奉令、准本月(九號)上午六時齊集各該司令部、本日午前四時、英日美意駐泊浦江中之兵艦、皆派水兵登陸、依照預定計劃駐紮沿租界各點、以防兵士竄入、上岸人數計英三百六十人、日四百人、美二百五十人、意一百人、共一千一百十八人、

蘇州松江間西路重要戰線、昨日無甚消息、浙方聲稱已達到離宜興不滿二十華里之處、並奪獲蘇軍大子彈船兩艘、其中有子彈一萬發、毛瑟槍若干枝、

(七)稅款之催繳

松滬何護軍使令飭征稅機關、趕將所徵之稅款現存者、彙齊繳解來署、以應急需等因、上海稅所長已將散收各種稅款、並飭各業商所認稅款、限即設法墊解來所、以憑集數彙解、聞稅所經收、現如紙箔稅一項、係因主任撤退後、歸所經收、現各認商僉因受軍事影響、營業斷絕、故稅款一項、勢難墊繳、

江蘇二區菸酒事務局長孫多禔接辦以來、迭奉何使令飭將所屬菸酒各分棧經徵稅款、並將本月份之稅銀、剋日掃數繳解來署以充軍需等因、該局長即轉商各該主任轉商各本業酌量設法籌墊、以便提前解繳、

(八)其他之消息

▲各國聯軍陸戰隊赴崑茹駐防　昨晨各國聯軍陸戰隊、約七百人、攜帶大炮兩尊、由滬出發、赴崑茹駐防、

▲江灣附近日兵登岸　東南通信社云、淞滬路江灣附近、居有日僑、昨日有日水兵數十人在該處登岸、謂係保護僑民、

▲何豐林覆姚文枏等電　何護軍使前日覆電滬紳姚文枏等云、上海姚子讓先生李平書先生並轉莫沈姚姚朱李顧林楊諸先生鈞鑒、魚電敬悉、破壞和平、蘇齊負責、誰爲戎首、事實昭然、現在戰禍已開、生民塗炭、鄙人躬率義師、與彼殘賊、前曾對衆宣言、表明心跡、敝部駐滬十年、軍紀森然、有目共見、此次派隊出發、復經再三誥誡、師行所至、秋毫不犯、承示希江蘇兩省保留元氣、至誠惻怛、實獲我心、言念蘇崑、足資殷鑒、嘉言拜納、無任欽遲、特此奉復、何豐林、庚叩、

▲何軍使復李右之函　李右之前因南北市發生拉夫等事、曾致函何護軍使、茲何使復李函云、右之先生大鑒、接展台函、具悉一是、查軍事運輸需用臨時夫役、本係僱給工資、並不准橫加迫脅、迭經本署三令五申、昨又分令廳縣暨兵站處嚴飭所屬辦事人員、實力舉行、違以軍法從事在案、准函前因、自應再申誥誡、以安商旅而靖人心、特此奉復、即頌台祺、何豐林啓、

▲福建路商聯會會議　福建路商聯會於前晚八時因時局嚴重、召集會員會議、到者陳韻笙王錦文朱炳章童謙和謝文益等數十人、推郎志豪主席、依次討論各種議題、(一)治安問題、邇來軍事緊急、匪徒匿跡租界者、難保不乘機思逞、本路爲通衢要道、捕房雖已防範加嚴、猶恐照料難周、故就現勢而論、我商界總宜共謀自衞、決定於各要隘由各商號酌量自行聯合僱人守衞、以助警力之不逮、(二)糧存十數萬石之米、難保將來不生恐慌、亟應要求總商會、從速採辦接濟、以維民食、所困難者、總商會勢難再行墊款代購、決定由各路商聯會通告各路商店、自行到會認購、以備不虞、認定數目後、先行交價、彙解總商會出立收據、分一石五石兩種、俟運到後、憑此據取米、(三)中立區域、本埠三十里內爲全國商業薈萃之區、應劃爲中立區域、以免糜爛、決定要求兩方當局注意、並通告各團體合作、議畢散會、

▲工商會特別會議　本埠工商友誼會總部、昨日下午三時、召集臨時特別會議、討論時局問題、出席者二十六人、黃理璋略稱、現在時局緊急、廣東奉天雲南四川等處、均興師討逆、聲勢非常浩大、行見一鼓盪平、掃清妖孽、我同人均反直份子、應有所表示云云、當公決一面發表對時局之宣言、並聯絡各團體組織義師慰勞團、籌募金錢物品、慰勞前敵軍士、次對於租界治安問題、請工部局嚴防範、並由調查科從事調查、俾免匪徒混跡、後由松江分會代表陸濟、報告主任被縣警所扣留、請予援助、決函淞滬護軍使令飭釋放、並函該縣長查照辦理、議畢散會、

▲蘇齊祕長來滬後之談片　中國新聞社云、蘇齊祕書長婁裕熊因此次戰爭棄職來滬、記者昨往訪於其寓次、詢以齊氏對浙之行動、及內部之設施、據云、余以齊燮元不顧輿論、甘作戎首、而白寶山陳調元宮邦鐸輩、亦非齊氏所能指揮、觀日來之戰爭、已可證其一斑、蓋齊氏自任蘇皖贛巡閱使後、其驕態時現於面目、夜郎自大、非目覩者、不能形容其萬一、余對之時加勸告、詎知其非特不納忠言、抑且對吾以怒容、余所以毅然決然棄齊而來滬也、況齊氏此次之用兵、吳佩孚初表示贊同、迨至風雲緊急、吳氏則默不發言、亦不予實力之援助、齊氏環顧各方、極爲焦灼、迭電曹錕、請求說項、準是以觀、齊氏之求勝於聯軍、亦微矣、余之出走、齊氏聞之、極爲震怒、刻已改委輔人援某接替祕長任務、齊氏在江蘇本、大有可爲、乃不知進退、輕啓兵釁、致遭覆沒、實爲野心家之殷鑒、余於日內將首途赴京、另謀他事、

▲董家渡天主堂之防衛　滬南董家渡天主堂內、發現毛瑟鎗珠五十粒、茲悉該槍珠藏在大香煙匣子、置放大廳神功架傍、風琴櫈下、現理家能神父正在查究來歷、暨置放之人、以便送官究辦、並已規定每日清晨七時彌撒禮畢、廳門即行關閉、而教友鑒於戰事日緊、異常惶急、咸將貴重箱籠、搬入堂中、要求保護、能神父已飭司事分別編號、要物件者、能神父亦俯允所請、另置一室、至天主堂屋頂高懸法國國旗、幷預備大竹籃一、器內裝銅鈴、如遇緊急時、即將竹籃扯高銅鈴聲響、附近法兵艦聞見、即行派兵登陸保護、惟教董朱沈等姓、早將家眷遷居法租界、所有南碼頭機廠街沈之花園住宅、已有法兵四名、持鎗駐守、求新廠浦面本有法兵艦駐泊保護、昨晨忽見開出淞口、人心益形恐慌、

勃起之江蘇人民團體
▲江蘇民治建設會

▲宣言　「江蘇在誰的勢力之下?」這是个江蘇人必猜的啞謎、而江蘇人却總沒有猜過、不猜破這个啞謎、江蘇人永遠在鼓裏、永遠不能見天日、

事實告訴我們:「江蘇的支配者、第一層是直系爪牙、第二層是直系爪牙的爪牙——幾位江蘇的大人先生們」、如果眞能由大人先生們來支配江蘇、也還行、可惜大人先生們太不自愛、已淪爲直系爪牙之爪牙、如其直系爪牙眞承認大人先生們作大人先生、也還行、可惜直系爪牙只認他們作爪牙之爪牙、無內無外、這一個爪牙世界、就是「江蘇在誰的勢力之下」的謎底、就是實現江蘇民治時應革除的障礙、

猜破啞謎以後、接着有一个大問題赫然當前、「江蘇是應該在何種勢力之下的?」、自然、應該在全省人民的勢力之下、學、工、商、農、以及山林隱逸、地方正人、應該聯合起來、集合各界的勢力、來除障礙謀建設、

除障礙、是革命的、謀建設、是科學的、我們一方面要集合革命的同志、一方面要虔請全省科學的人才、來同負建設的責任、我們現在抱着一片熱誠、發起江蘇民治建設會、要求兄弟姊妹們同來努力於此艱苦的工作、至於一切進行方法、以後將呈獻到人們眼前的、

▲簡章　一定名　本會定名爲江蘇民治建設會　二宗旨　本會以革除內外障礙實現全民自治爲宗旨　三組織(甲)　會員凡贊成本會宗旨有正當職業之本省人民經本會會員二人以上之介紹者(乙)　委員(子)本會設委員十一人組織委員會執行會務(丑)委員由各會員公舉之任期一年(寅)委員會開會互推主席一人(卯)由委員中互選常駐委員一人處理會中日常事務(丙)幹事由委員會推舉若干人分任總務經濟交際文牘編纂等項事務　四會期　(甲)會員大會每年於秋季舉行如遇特別事故由委員會臨時召集(乙)委員會每月一次於一號舉　行如遇特別事故臨時召集　五會費(甲)入會費每人二元(乙)常年會費每人二元(丙)特別會費由會員臨時募集　六分會　各縣得設分會其章程由分會自定但不得與本會宗旨相抵觸　附則　本簡章如有未盡事宜得於大會時修正之

發起人、茅祖權、劉雲昭、沈進、裘毓鑾、鈕永建、陳去病、葉楚傖、柳亞子、沈卓吾、華彥雲、任援道、陶惟坻、陸藕八、張凌霄、沈勉後、沈高塵、殷佩六、唐昌治、朱季恂、侯紹裘、沈君陶、楊聘之、錢晃初、蔡申甫、陸伯周、錢振三、黃麟書、王文彬、吳開先、范志超、徐寄塵、陳亭利、鄭佩宜等、

昨日本埠大水

昨日午後四點十五分、本埠忽然雷電交作、傾盆大雨、彙之八月大潮、潮流並至、頃刻間各馬路及城廂內外、積水有二尺之多、至七時半稍歇、八時又大作、約一小時而稍息、至十時雨猶未全止、福州路胡家宅一帶、地勢最低、積水均有二尺數寸、來往車夫、水在膝上、該處店舖、大都被水侵入、店夥均坐櫃檯上避水、又如振華旅館等處、大門口特臨時設閘以拒水、過大新街口而東、水勢稍低、惟亦在一尺以上、望平街一帶、水勢亦高、各報館門口、亦浸水及脛、其他如法租界沿菜市街之各里弄、積水有一尺餘、樓下房間、均浸在水中、而各處貨棧、所受損失頗巨、一時尙難調查、惟大雨之時、各路電車亦停駛開行、黃包車至此遂利市三倍、討價動輒一二元不等云、

又沿浦等處涼棚、均遭疾風所捲、南市外灘關橋南堍閔南小輪船公司、所建之水門汀碼頭上層建築之廠房、爲風雨吹坍、內中有小販數人、均被壓在內、幸未受傷、

織襪廠相繼停工

本埠南北織襪廠大小共有三百餘家、統計男女工人不下萬人、現因江浙戰事發生、華界已多數停工、一般工人困苦已極、據近日租界方面消息、各工廠因出貨無門、客商停止運輸爲難、亦有一部分實行停工、一部則減少工人工作、昨日聞又有裕華達成等廠、相繼停工、因之工人方面、生計頓形恐慌、

防盜委員會會議記

本埠各路商界總聯合會防盜委員會、於昨日下午八時開會、到王漢良周處白余仰聖童理璋蔣夢芸謝惠廷等十餘人、由胡鳳翔主席、討論各案如下、(一)租界治安問題、僉謂自江浙戰事發生、影響海上商業頗鉅、各地來滬避難人士、麕集租界、而華界流氓、因警廳取締竄入租界、治安上非常危險、當公推王漢良謝惠廷余仰聖胡鳳翔童理璋五人、赴工部局接洽組織調查處事宜、(二)取締流氓案、公決除函請工部局照內地辦法辦理外、並由五代表當面接洽、(三)謝惠廷報告廣西路渭水坊又發生匪徒搶劫婦女金鐲案、決速行擬定調查處章程、切實防範、十時散會、

銀公會改選董事

▲盛竹書辭職選　銀行公會定於十五日改選董事、併推舉會長副會長通函如下、敬啓者、查本公會董事任期已滿、按照會章應即改選一節、業經通告在案、茲定於九月十五日下午一時在本公會會所開全體會員大會、更選董事、並推舉正副會長、屆時務希台端撥冗惠臨云云、又會長盛君竹書、因各方仍擬推舉連任、盛君因公私事務甚繁、通函陳述意見及不能繼續擔任之意、照錄原函於下、逕啓者、前屆本公會選舉會長辱承諸公不以炳紀爲老朽、囑再聯任、固辭不獲、勉任今職、荏苒兩載、仍鮮建白、一切議決事項、除會所建築略具眉目外、他如票法票據交換所徵信所行員補習夜校及銀幣化驗室諸大端、均未能見之事實此外對於銀團事項、如造幣廠之中途擱淺、海通泰暉溪五公司債票之延期還本與付息、皆緣炳才疏識淺、力與願違、致內負諸公之付託、外無以彰本會之聲譽、身任會長、未能盡職、殊深歉仄、茲幸任滿、又屆改選之期、本會濟濟多才、必能得人而治、無任企賀、然炳紀仔肩雖卸、情感獨深、仍當竭其愚誠、以本會員資格、追隨新會長暨諸公之後、隨時貢獻、以備采擇、方今時局糾紛、金融紊亂、本會領袖銀行、百端待理、來年新屋落成、建設之事尤多、深冀諸公周慮審詳、以公會爲重擇賢而舉、庶幾振新會譽、固結團體、曷勝榮幸、抑有請者、邇日風聞會員中以炳紀爲識途老馬、仍有續舉連任之意、雖情固極可感、惟按法定團體慣例、凡公會會長未有連任至三次者、况炳紀公私事務甚繁、自問才力實有未逮、故無論如何、萬萬不敢担任、掬誠奉白、諸維鑒諒、盛炳紀啓、

甯波鈔票兌現案滬聞

▲官廳並未禁止兌現　三北同鄉會昨接會稽道尹黃慶瀾代電云、旅滬三北同鄉會公鑒、支代電悉、鄞縣前次布告據江知事呈稱、實緣當日市上奸商、一方抑揹鈔票價值、一方復唆使人民聚衆銀行擠擠強迫、使行員無法出兌、若輩得以乘機吸收鈔票、從中取利、每票一元、取洋四分、各紳電告到署、急求示禁、故示中所謂治罪者、係專指抑揹鈔票價値唆使聚衆強迫之奸商而言、業又布告聲明等語、並律抄送本月四日布告稿前來用特附上、即希查照、黃慶瀾廳印、江浙時局紛擾、甬地一般奸商、竟敢利用時機、抑揹鈔票、開有每票一元、勒兌九角六分、應長知事會銜布告、禁止揹價、並聲明各銀行發行鈔票、呈准省府驗明、均有十足現銀儲備兌換、無論時局如何假極、銀行鈔票仍與現洋一律通用、即征收田糧、以及各項捐款、亦莫不十足收支、以昭信實等語在案、頃接滬電謂、甬商電告甬地官廳有禁止兌現之宣傳、實屬誤會、合再布告商民人等知悉、爾等如有鈔票儘可向各銀行直接兌換現金、毫無虧折、勿受奸商抑揹之惑、倘經此項布告之後、如仍有奸商故意抑揹鈔票價值者、定即拿辦不貸、合再會銜布告、其各知照、此布、中華民國十三年九月　日鄞長對鳳、咸知事江恢閎、

學校消息

▲總商會商業夜校　本埠總商會商業夜校、前晚星期一七時在該會議事廳舉行開學典禮、其秩序(一)搖鈴開會、(二)致開校詞、(三)向國旗行三鞠躬禮、(四)唱校歌、(五)報告上學期經過情形、(六)發獎勵金、(七)虞會長暨徐校長致訓詞、(八)散會、是時虞會長徐校長於教務長各教職員學生等到者一百六十餘人、當由干君報告上學期各級學生經過成績、即按名發給獎金、虞會長略謂、本會夜校成立已近四載、學生成績、頗有可觀、甚望諸生以後對於學課、更宜力趨進步、毋負本會夜校之至意、次由徐校長以誠勤毅勇四字校訓、反復教勉、散會已八時有半、再該校學生住居南市閘北一帶者、現因特別戒嚴期間、往返多感不便、由該校特向淞滬警察廳請發通行證多張、轉交各該生應用、並聞此外如有新生感受前項困難、而樂於前往修業者、一律代爲設法、

▲東方藝專　本埠法租界蒲柏路東方藝術專門學校、自戰訊突起、諸定展期招生、茲因逐日來校報名之新生、時有要求減免學費者、經該校教職同人議決增設免費生額二十名、限期本月內報名截止、另組織招生攷試委員會、以知識程度確實優秀者爲合選、

▲盛德第二義校　閘北共和路民興里盛德第二義校、昨舉行教職員特別會議、校長梅頤先主席、由教員黃滌之提議近因時局不靖、擬請停課、主席表示反對、以目下謠諑紛興、實際究不十分危險、幼年學生、一旦停課、勢必出外遊玩、議決、仍照常上課、並派人分赴民收容所接洽、如有兒童欲入學者、可由該所送校、以免荒廢學業、

日本新會審官來滬

新任上海日副領事兼會審公廨會審官田島昶、定於今日(十日)到滬、田島氏係東亞同文書院畢業、熟諳華語、兼精英文、曾在英國及巴黎和會任事、在華十餘年、歷任齊齊哈爾杭州等處、此次由天津副領事調任來申、

南洋烟工廠罷工消息

南洋烟工廠各部男工昨日罷工、包烟入盒兩部女工、因未週知、有六十人左右同廠、見無事可做、始知原由、遂一致欲出廠、距料李揆出而阻止、聲言出廠者立即開除、併每人與以銅元十枚、由晨至夜、事爲總理所聞、乃開關放出、現各女工決於十日早一律暫不到廠以免發押、

冒印新聞報號外判罰

法大馬路得善里四十二號門牌印刷所主俞玉書、因私刻新聞報號外傳單、批售與小販張義春王熙元顧高皇等、在市叫賣、被該報館查悉、報由總巡捕房派探將俞等四人連同傳單、昨晨解送公堂請訊、先由原告新聞報館延雲教律師上堂譯訴案情、並稱被告混售傳單、損害原告營業云云、質之俞玉書供認私印、而張義春等亦供認向俞處批購販賣是實、中西官判俞押西牢十四天、張等三人各押滿二天、僞傳單銷燬、

評三

戰與水

蘇浙未經兵燹，故於川粵閩諸省連年戰爭，漠然不動於心，而忍心對國事有劃江浙爲中立區域的主張，其措辭無非以江浙爲富庶之區，素來不受兵災，所以不應遭兵災．今兵禍臨頭了，崑山蘇州各地，所受苦痛，已極深重，於是知道以前漠不關心的不是．京津海鄂粵一帶，今年的水災，是極重大了，而上海人對之，也未嘗有所動心．昨天本埠大水，雖不能算災，然而水高沒脛，一般居戶行人，已大大叫苦，大水的苦痛，上海人也領略到一些了．(愼)

馬頭牌啤酒每一箱四打入八元正

上海西華德路中虹橋德心里四六號
實申公司啓
電話北二六九號

江浙戰爭民心投標

江浙開戰以來粵奉相繼響應東南戰禍將無已時惟證諸直皖直奉兩役成敗之利鈍莫不隨民心之轉移而定也本行爲渴望和平起見特設題投標以驗民心之趨向聊備贈品以答雅意
一題目　希望聯軍勝抑希望齊軍勝(並附理由)
二投標期限　九月十日起三十日止雙十節在本報揭曉
三贈品　太極商標原料高麗參(本行專賣品)
四當選　一二三等各一名次取二十名
上海四川路九十六號美商上海三德洋行啓

預言器

江浙戰雲見於報載者日益瀰漫如箭在弦有一觸即發之勢因之金融困細已極物價昇降無常影響市面至重且鉅居內地者尤有身家性命之憂時至今日經濟家無不欲控制金融投機家無不欲操縱物價人民莫不欲知免避兵禍之法而守壘之兵衝鋒之士及運籌帷幄之中者尤欲知克敵制勝之功迎機應變之策咸有借重於預言器者夫預言器久發明於歐美近盛行於東洋不論何人按動之即能寫出種種之預言文字有準驗者居多日本村上博士批評之曰預言器能看破人心善惡花澤博士批評之曰預言器能查察遠方大事古屢氏曰預言器能占婚姻占獎彩平井氏曰預言器能招亡魂談話噫預言器有此不可思議之奇驗本會今依式製造分贈於衆每具附有華文說明書一本每具售洋三元外埠加郵費二角款交郵匯郵票代價九五折算購得之者依法按動則有預言寫出紙上不靈作指南針也上海北四川路大德里對面二號洋房

中國心靈研究會啓

催眠術函授面授保能成功索章即寄

商業新聞

小言

談鉛質雙毫之來源（如）

「優勝劣敗」，在通常事物中這條律例是通行的，唯獨對於錢幣一方面，這條律例就完全失了效用，「劣幣驅逐良幣」，事實上一向是如此的，輕質雙毫出，成分好的雙毫就漸漸減少，現在甚至于見不到先前的湖北省鑄的雙毫了，這就是一個劣幣驅逐好幣的例證。

鑄造輕質雙毫的唯利是圖者，對於成色足否自然不在計較中，目下市上所流行的雙毫，其成色大有每况愈下之勢，雙毫的成色既然多屬不好，所以私鑄的鉛質雙毫就容易與普通雙毫混和，不致使人一看便破，這是鉛質雙毫充斥的第一原因。又私鑄雙毫的人，倘是沒有通同爲奸的人替他承辦兌換，那麼他私鑄出來的鉛質雙毫銷路必難廣大，因爲承兌這類雙毫有大利可圖，所以趨之者甚多。這是鉛質雙毫充斥的第二原因了。

市情提要（昨日）

▲公債　市情疲、現貨金融七十三元二角、整六五十九元六角、七長五十四元、九六二十一元五角、均較前日下跌、

▲金價　漲少跌多、開盤爲二百六十五兩八錢、收盤二百六十三兩五錢、最大價爲二百六十六兩、最小爲二百六十三兩一錢、較前日收盤跌一兩九錢、同業賣出頗多、

▲洋厘　早市七錢二分九、午市又漲半厘、較前日早市高三厘半、

▲銀拆　早市二錢八分、午市三錢、小總會白划、獨天拆票拆二錢左右、

▲絲市　市情益清淡、價尚堅定、華商存貨無多、成交甚少、

▲內匯　行市仍沉寂、漢口銀根緊、申票無售戶、京津銀洋匯均較前日跌、銀跌八兩五錢、洋跌十一元、

標金市價直下

昨日大條銀來電、近遠期縮〇六二五、計爲三十四辨士七五、標金開盤價爲二百六十五兩八錢、較前日收盤價漲四錢、毛盤旋漲至二百六十六兩、嗣因人心轉弱、同業紛紛賣出、致金價復跌至二百六十五兩三錢、後因各種內盤較鬆、人心更虛、金價有急轉直下之勢、曾步跌至二百六十三兩六錢、及內盤略形轉緊、金價又漸回漲至二百六十四兩七錢上午收盤價爲二百六十四兩六錢、下午開盤價爲二百六十四兩四錢、後知匯兌縮小、人心尤疲、金價復跌至二百六十三兩五錢、午後先令揭曉與上午同、計爲三先令四辨士二五、惟內盤較上午更鬆、故金價直跌至二百六十三兩一錢、旋市面轉緊、金價復回漲至二百六十四兩、下午收盤價爲二百六十三兩五錢、查全日結果、高低相差有二兩九錢、最大之價爲二百六十六兩、最小爲二百六十三兩一錢、較前日收盤價跌去一兩九錢、補水價二百六十九兩、九月份登帳價格二百六十六兩、十月份二百六十五兩、恰赤成交三百二十四兩五錢云、

金融

洋釐趨漲

洋厘　昨（九月九日）早市厘價爲七錢二分九厘、較前日早市漲三毫、計成交匯頭洋三十七萬五千元、鈔二萬八千元、中國銀行買進十五萬元、東三省銀行買進二十萬元、中南四行準備庫買進十萬元、午刻因早市銀行買進略多、故厘價又漲半毫、爲七錢二分九厘半、計成交匯頭洋五十二萬兩、鈔票八萬四千元、銀行未聞有大宗交易、

銀拆平穩

銀拆　昨日早市銀拆爲二錢八分、較前日早市跌一分、午刻則漲二分、爲三錢、外灘銀行、惟匯豐收款三十萬兩、同業向曠押款約百餘萬兩、划頭加水二錢五分、小總會則爲白划、獨天拆票拆二錢左右、

匯兌

京津銀洋匯均跌

漢口洋例無市

上海銀行九月八日國內匯兌行市報告云、今日津滬沙跌、計行化每千兩合規元一千〇六十四兩、較昨日跌去八兩五錢之多、目下京津因北方備戰、銀根益緊、中匯行市、已將隨漢洋例之後而入於混亂時期、且成爲有行無市之局面、漢匯爲一千〇〇二元、較昨日跌去十一元、漢洋例無市、漢口銀根奇緊、申票無售戶云、

倫敦紐約孟買香港之匯市

倫敦匯市　九月八日、對柏林價爲十八金馬克、百分之六八（合英金一磅）、對巴黎價爲八十四法郎四十生丁（合英金一磅）、對上海價爲三先令五辨士一二五（合規元一兩）、對孟買價爲一先令五辨士十六分之七（合印幣一羅比）對日本價爲一先令十辨士三二五（合日金一元）、對香港價爲二先令四辨士七五（合港紙一元）、對紐約開盤價爲美金四元四角四分（合英金一磅）、收盤價爲美金四元四角三分二五、

紐約匯市　九月八日、對倫敦開盤價爲美金四元四角三分八七五（合英金一磅）、收盤價爲美金四元四角二分七五、對日本價爲美金四十一元一角二分半（合日金百元）、對上海價爲美金七十七元二角五分（合規元百兩）、

孟買匯市　九月八日、對倫敦價爲一先令五辨士三七五（合印幣一比羅）、對日本價爲一百二十八羅比（合日金百元）、對紐約價爲三百十三羅比（合美金百元）、對上海價爲二百三十五羅比半（合規元百兩）、對香港價爲一百六十七羅比半（合港紙百元）、

香港匯市　九月九日、對倫敦價爲二先令五辨士（合港紙一元）、對上海價爲規元七十兩八錢七分五（合港紙百元）、對日本價爲日金一百三十元二角五分（合港紙百元）、對紐約價爲美金五十三元五角（合港紙百元）、

英美日匯仍趨鬆

英匯　昨晨掛牌長二五、計爲三先令四辨士二五、市況較前日爲鬆、洋行方面賣出居多、同行則買入居多、內盤開盤、近賣爲三先令四辨士八七五、買三先令四辨士九三七五、遠賣爲三先令四辨士九三七五、買爲三先令五辨士、收盤近期賣爲三先令五辨士、買爲三先令五辨士〇六二五、遠期賣爲三先令五辨士〇六二五、買爲三先令五辨士一二五、午後掛牌弗動、市況依然、交易稀少、內盤開盤無變、收盤價更鬆、近期賣爲三先令五辨士〇六二五、買爲三先令五辨士一二五、遠期賣爲三先令五辨士一二五、買爲三先令五辨士一八七五、全日上落爲二五、較前日鬆二五云、

美匯　昨晨掛牌長二角半、計爲七十四元二角半、交易尚佳、內盤開盤、遠期賣爲七十五元七五、買爲七十五元八七五、嗣後逐漸轉鬆、賣爲七十六元半、買爲七十六圓六二五、收盤略回緊、計賣出七十六元三七五、買爲七十六元半、午後掛牌弗動、交易寥寥、內盤開盤仍舊、收盤價賣爲七十六元半、買爲七十六元六二五、查全日上落爲七五、較前日鬆七角半、

東匯　昨日掛牌縮二五、計爲五十五兩半、市況較昨日更鬆、交易尚多、內盤開盤、近期賣爲十五四兩三七五、買爲五十四兩二五、遠期賣爲五十四兩半、買爲五十四兩三七五、以後逐步趨鬆、近期賣爲五十四兩、買爲五十三兩八七五、遠期賣爲五十四兩〇六二五、買爲五十三兩九三七五、收盤回緊、近期賣爲五十四兩一二五、買爲五十四兩〇六二五、遠期賣爲五十四兩一八七五、買爲五十四兩〇六二五、午後掛牌弗動、市況較鬆、內盤開盤、近賣爲五十四兩、買爲五十三兩八七五、遠期賣爲五十四兩〇六二五、買爲五十三兩九三七五、收盤又鬆、近期賣爲五十三兩八七五、買爲五十三兩七五、遠期賣爲五十三兩九三七五、買爲五十三兩八一二五、查全日上落爲半分、較前日鬆六二五云、

證券

公債續跌

昨日華商證券交易所各債市價、因買氣呆滯、多頭方面、又陸續拋出、故均見下跌、如金融整六等期貨、平均比前日約降一元以上、七長平均亦縮三四角、現貨如正六比前日續跌幾達一元、金融七長九六等、亦下降半元左右、至各債市況、仍屬平平、期貨交易、金融略多、計三十九萬元、整六次之、計二十九萬四五千圓、七長則更遜、祇二十三萬元、共計九十一萬五千元、現貨成交總數計二十六萬七千元、內整六幾占半數、達十二萬七千元、九六亦計八萬五千元、金融三萬六千元、七年則祇一萬九千元、茲略述各債市況如下、

金融公債　金融千元票現貨七十三元二角、比前日續縮六角、期貨九月期七十三元八角、比前日續跌一元、十月期七十三元一角、比前日亦跌下九角、

整理六釐　整六現貨五十九元六角、比前日續跌九角、期貨九月期六十元〇九角、比前日復跌一元一角、十月期六十一元七角半、比前日亦續降一元二角半、

七年長期　七長現貨五十四元、比前日續縮五角、期貨九月期五十三元六角、比前日續小一角、十月期五十四元、比前日亦小半元、

九六及其他　九六現貨二十一元五角、比前日回跌五角、其他各債現貨均無市面、

絲市

洋莊絲市益趨清堅

歐莊需要現貨　華商無貨應市

昨日星期二、洋莊絲市益趨清堅、查各歐莊對于廠乾二經之近期及現貨等仍有進胃、無如華絲商以水陸運輸（內地）阻滯、乾繭原料供給不繼、手中餘貨無多、各絲廠大多數預備停止工作、幾致無貨應市、黃灰絲經存底亦屬不充、昨祇泰和進黑魚新大經十包、三井進祥豐白絲十包、價尚堅定、其餘均無成交云、

行名	絲牌號數	條份	絲名	包數	拋價
泰和	黑魚頭二	七里	新大經	一〇	〇八六〇兩
三井	祥豐頭號	又	新白絲	一〇	〇七四五

湖北醫務處衛生科員

自己服用韋廉士大醫生紅色補丸獲得強健之後紹介此丸與病人購服莫不屢奏奇功也

湖北醫務處衛生處一等科員西醫余梓琴先生曾充湖北省會評議湖北醫察教練所教員湖北中醫專門學校教員上海中西醫學研究會評議可知余君對於醫學素有經驗係醫藥界中重要人材也其來示云鄙人研究醫學用心過度致使腦筋失力初覺精神困頓四肢乏力時覺頭昏胸悶從此日見瘦憊飲食漸減夜不成寐遂成氣血兩虧髮之脊腰足軟胃亦失其消化之力調治既久疲乏仍前嗣由友人因服韋廉士紅色補丸曾愈風濕骨痛血薄氣衰等症已獲良效力勸試服比即購服兩瓶大有轉機連服未及兩月諸症悉除身體強健更勝疇昔此丸健腦補虛之功堪稱獨步且余常使病人購服韋廉士大醫生紅色補丸莫不屢奏奇功近數年來男人婦女爲此丸所治愈者不勝枚舉韋廉士大醫生紅色補丸實爲醫藥中大有價值之良藥也

天下馳名韋廉士大醫生紅色補丸凡經售西藥者均有出售或直向上海江西路六十號韋廉士醫生藥局函購每一瓶大洋一元五角每六瓶大洋八元郵力在內

需購韋廉士醫生所製者

韋廉士大醫生紅色補丸

其餘別種紅丸均屬假冒

對於閨下及尊夫人滑導丸誠保清潔內腑之要藥

婦科各症中之最難堪者惟是丸能療治之也因大便秘結之患紅色清導丸正是極對長方也其功力對於男子亦屬相同潤腸導滯之功用出自天然功能平肝火利胆汁專治頭暈目眩痰疾瘡癤痛面起紅瘰氣色暗滯以及口氣穢濁等患且減痔瘡痛苦可免痢疾腹瀉之虞可保內腑時常清潔潔淨也江蘇泰州釋務局李賓甫先生來信云賓甫現爲世界上康健人矣溯自服務社會迄今十有餘年任勞任怨戴月披星甚至精神虧損遇事生厭肝火上升大便閉結口中乏味面現紅瘰百計求治迄未見效及服貴醫生紅色清導丸霍然全愈矣鄙人現服務於郵局精神倍增病夫之名更改爲賓甫矣略誌數言以代鳴謝清導丸凡經售西藥者均有出售或寄郵票大洋六角至上海江西路六十號韋廉士醫生藥局原瓶郵奉一瓶可也每六瓶大洋三元郵力在內

美滿先聲

真正秋節送禮佳品出售

本公司獨家經理老鹿牌三星白蘭地確係多年佳釀純濃芬馥大受滬人贊許紛紛來購茲屆秋節以送禮最受歡迎特備贈品藉酬顧客之盛意此面商批銷尤爲歡迎每瓶售洋一元二角半

敬贈佳品

買一瓶贈廣東特製月餅一雙

買兩瓶贈廣東特製月餅一盒

買四瓶贈晴雨花連最佳磁瓶一對

買六瓶贈上等啤酒半打

買八瓶贈雲腿成只

現爲顯揚牌子成立信用起見此酒可以當面試飲以別優劣不合任還退換還洋市上向無此種辦法乃係本公司保全信用之特舉也機會難逢祇有兩星期幸勿錯過十五分外埠加倍當即寄奉函索樣酒請附郵票

源源洋酒公司啓

北四川路上海大戲院北首三九二號電話北二〇六五號

萬源昌義記珠號

本號向設在新北門內舊校場專售新光精元珍珠等貨垂五十餘年貨品精良早荷顧客贊許定價克己九折無二包退回換如蒙賜顧相待毫無虛飾兼收新元珍珠特別優價倘蒙惠臨無任歡迎之至

鈕傳善感謝李星泉牙科醫生

星泉先生道鑒　先生爲牙科之專門學者海內人士稱頌不衰傳善屢歲僑居澳門敝眷曾素行女士以多年齒疾幸蒙先生治療未感絲毫痛苦即得安全無恙比時本擬登報敬謝適傳善奉命再入農曹服官京師匆匆而去抱歉極多去歲移家海上先生亦設局此間屢次趨訪先生言論丰采無殊曩昔兩哲嗣郁文郁才亦均學成濟世家學淵源可敬可佩敝眷近又偶患牙痛先生一再施治大好如初牙齒與人類生命本有極大之關係敝眷身體極弱今後轉弱爲強先生之賜也先生學業卓然一家先生手術可稱絕世傳善本昔年之歎懷作此時之感豕特修寸楮用答高情並望賢喬梓以不倦之精神爲壽世之事業勉爲社會救濟此則傳善與海內同胞所同深企禱者也專此奉謝順頌道祺諸維惠鑒　鈕傳善謹啓七月七日

先生醫局北四川路六號洋房時間上午九時至十二時下午一時至六時電話北三二三八號

上海中西醫院分診所介紹名醫

醫學士方君筱蘭爲中西大同醫院畢業曾任該兩院醫務多年懸壺以來活人無算現設閘北振華醫院在烏鎮路東首新疆路華振坊五號以濟世救人爲宗旨中西並行內外兼治推余小兒急慢者撫及咽喉痧痘諸科尤其擅長凡病人就診者無不着手成春同人等介紹用誌數語俾世之間津者知所適從焉門診上午八時至十時止下午一時至三時止施診給藥如有力者樂自備無力者本院發給

介紹人　王一亭　汪洋　金錫之　張碧臣　程恢玄　郁葆臣　翁寅初　王彬彥　屠載春　王駿生　崔福莊　李世有　同啓

種德園著名　夏令要藥　農商部嘉獎一等

創製國貨薄荷錠

十滴痧藥水

種德園老藥局　電話中央五一零六一號

笑舞臺 廣西路汕頭路口 電話中央三五一五

▲日戲價目▲ 月樓四角 特廂三角 特廳三角 頭廂二角 頭等二角 二等一角

▲夜戲價目▲ 月樓七角 特廂六角 特廳五角 頭廳三角 二等一角

日戲一時半開 夜戲七時半開

特編社會俠義愛情勸世好戲

新製特別電光機關幻術佈景

朱天昱 陳正昇 馮成志 陶小秋 朱鹽豔 甘佩琳 陸有文 錢雪帆 魏笑納 周情梅 韓瘦蝶 蘼天呆

陸嘯梧 譚志遠 林雍容 夏天人 鄭正秋 慎愁紅 張治兒 王无能 馮疏秀

鄭鷓鴣 頤楚蓀 董天民 黃味亞 周一鐸 楊笑芸 劉半癡 陳鏡花 殷笑漁 周福臨 朱六云 河夢飛

前戲 ○鄭○元○和○

十二夜戲 ▷日本K女士◁

天韻樓

上海第一花園

柳社 男子新劇 日演(乾隆下江南)

鳳儀班 髦兒京戲 晚演(大勝關)

鳳鳴社 女子新劇 日 光姑娘 夜 香豔親王

影戲場 晚演 世界之目

此外蘇灘申曲魔術雙簧四簧武技等各種遊藝莫不均選著名羅致○凡受海上高頭遊場○幸勿交臂失諸也○

本公司 上海 南京路新世界東

分公司 各省大埠

電話三八九五號

知識之競爭

少壯之人 欲在社會上造就事業 須得求一種專門知識並藝術 方克在競爭劇烈時代立足 所謂優勝劣敗此天然之理也 人之眼目固輸入知識之最要輔助機關 如輔助機關有生理之缺憾 及眼內光不完備 則於知識輸入之程度即多阻礙 故科學之眼鏡 即以補救此種天然之缺憾 蓋凡事須有算理之精確 與有系統之研究 方可謂之爲科學 現在科學之眼鏡即與別種科學發明有同等之價值 諸君如爲目光計曷請臨幸考察

精益眼鏡公司謹白

月廬畫例

桂林山水甲天下 月廬居士桂林名家子 善山水 用筆雄奇蒼渾 直追宋元 則山川鬱氣之所鍾也 迫於世亂 避居滬上 家貧母老 思以筆墨自活 居士所志 其可敬矣 爰爲定潤格如左

中堂及堂橫 三尺四元 四尺六元 五尺八元 六尺十二元 屏條橫披照中堂減半 扇面冊頁二元 過大另議

王一亭 吳昌碩 于右任 王用賓 葉惠鈞 顧馨一 馬君武 嚴直方 焦易堂 嚴獨鶴 全訂

收件處 各大箋扇店 五馬路笑舞臺洪寶甫 法界望志路順昌里八號本寓

大世界

中國第一俱樂部

門票仍售小洋弍角

新世界

南北地道交通

門票小洋兩角

中國模範游戲場

禮聘著名文武藝員新排傘手傑作

大京班 頭二三本

髦兒戲班 頭二本

東漢興隆史 諸葛亮招親

地位寬暢 佈置雅潔 南北游藝 應有盡有

亞細亞照相館

本館特色 ▲南京路三六九利濟大藥房內▼

光綫充足 以科學方法建設攝影室

攝影完備 放大各種電光照片

藝術精美 延聘歐美留學專家指導

價格便宜 各種照片定價格外低廉

立愈爛脚丫藥

無論初起久爛 一搽此藥 痛消癢止 步履如常 脚汗仍有 不阻濕氣出路 每瓶五角 每打五元 試用包附郵票五分即寄

▲上海山東路磚平街百七十號正華藥房

▲世界貿易公司又一六三號伯謙廣告社

紫光電療器

萬病通治

○美國醫界之代表的最大發明品

○世界各醫科大學及病院之熱烈的歡迎品

○歐美家家置備之最信用可靠的自療聖品

本器發明於美國未歷數年而聲勢力已遍於寰球今歐美各國無不備用此器惟我國今尚未用此治療器敝公司有鑒於此故直向外國定特種原料製成此器以備各界之需用本器神力奇偉僅數分鐘間能治頭痛牙痛衰弱肺病生殖病淋濁女病及其他不眠症腐疾無不除去遂怪疾更能除去婦女雀斑油刺焦黃上等改換之美玉顏最新奇之美容便法也而用法簡便

儒者能自用毫無危險價亦低廉若備本器一具幸福以防不測之時又可省藥之費凡欲享健康者請速購用勿自遲誤庶幾共登壽域焉若索說書請附郵票三分又招請外埠經理有意者急來函接洽

中國紫光電療總公司 上海天潼路川四八號 電話北二一四三 分公司設在香港

覺悟

逐日發行
上海民國日報附刊
民國十三年九月十日

十三年九月十日
近代革命運動的方法及策略（講演）邵元冲
西洋哲學史(三)（譯述）白棣譯
初秋（詩歌）一葦
叢中同情（小說）王白天
模仿（雜感）力子

共學社
俄羅斯文學叢書
【小說】
托爾斯泰短篇小說集 瞿秋白等譯 一册六角半
柴霍甫短篇小說集 耿濟之等譯 一册九角
復活 托爾斯泰著 耿濟之譯 三册二元半
父與子 屠格涅甫著 耿濟之譯 一册一元
前夜 屠格涅甫著 沈穎譯 一册八角
甲必丹之女 普希金著 安壽頤譯 一册六角半
【戲曲】
貧非罪 阿史德洛夫斯基著 鄭振鐸譯 一册三角半
罪與愁 阿史德洛夫斯基著 柯一岑譯 一册三角半
商務印書館啟

中國青年彙刊第一集
第一期至第二十六期　實售大洋六角　批發十册起碼八折　均須現款　函購不覆
發行者　中國青年社　代售處　各省各大書坊

蘇州樂益女子中學續招生
本校高中文科及美術科一年級初中一年級各招新生三十名，初中三年十名，定九月三日在蘇州王廢基本校舉行入學試驗，科目為國文英文算學常識，即日起報名，備章函索即寄，又本校為補救成年女子失學者，特設補習班，凡成年女子失學者，不論程度，均可入學，惟額不多，希從速報名。

講演

近代革命運動的方法及策略 第三講

邵元冲

我們在前兩次將革命運動的性質與範圍，以及革命運動與羣衆有聯合的必要，革命運動與羣衆心理關係的密切，已經講了一點大概了。

現在我們再來研究革命運動最先需要的條件是什麼。

革命運動起始時最需要的條件，當然就是主義。因為主義是將革命的意義，用簡單明瞭的文字，顯示于羣衆之前的，革命運動者有了確定的主義，纔可以做自己活動的標準，也同時可以給羣衆以明確的認識。羣衆如果覺得你的主義，是他們所需要的，或是可以解決他們深切的痛苦和困難的，當然大家站到你的主義旗下來，來擁護這個主義，替這個主義來努力，或奮鬥犧牲。這革命運動的勢力，纔能夠一天發展一天；即使不然，你的主義是很合於時代和羣衆的需要的，但是因為羣衆的眼光和判斷力不夠，不能認識你的主義是好主義，你也可以努力的來做宣傳工夫，使羣衆一天覺悟一天，大家明白了你的主義以後，一定會和你站在一道戰線上來的。如果革命運動在本身沒有主義，或沒有明確的主義，或是有了主義而常常變動的，那就好似無根本的樹木，基礎不固的房屋，一定就很容易搖動或毀壞的。

但是有了主義，同時還應該有長於組織和指導羣衆的首領；因為革命運動，是要紀律森嚴，行動敏捷，一面鼓勵着團體內的同志，繼續的戰勝艱難困苦，向前猛進，一面又要實際的影響羣衆，使他們作切實的贊助或一致的動作。這就全仗有志行堅決的首領來引導的。革命運動中的首領，好似一軍中間的總司令；一個好首領，好似一個沉着周詳勇毅果敢的總司令，一定能夠得到多少成功的。譬如前幾年的土耳其國民革命，如果沒有基瑪爾那種艱難不變的首領，土耳其的革命就不見得有今日那樣的成功。俄國的革命，如果沒有列甯那種計畫周詳勇猛精進的首領，俄國的革命也不見得就能獲到今日的結果。再回頭來看，德國社會黨之所以失敗，就因為其首領變了節；意大利共產黨的所以失敗，就因為其領袖人物不知按照社會實際情形來定適當的進行方法，祇是一味呆板的來講無產階級革命，結果就受各方面的反對，遂給黑衣黨打倒，以致一蹶不能復振了。

革命運動中有了主義，有了首領，其次最需要的，當然就是團體或黨的組織了。革命運動的性質，是羣衆的而且是普遍的，所以不能單數靠少數人的宣傳活動所能奏效，一定要有多數同主義的人，大家抱着同一之目的，集合在一個組織以內，按着目標向前進行，纔能收到實效的。有首領而沒有黨員，首領就成了孤立無助；有黨員而無組織，黨員也就成了一盤散沙；哪裡還能夠希望成功呢。

但是黨的組織，雖是異常重要，而在黨已經組織成了以後，黨的活動還是常常要激厲着，使有繼續性或奮鬥性為要。因為黨的活動，如果缺乏了繼續性，必致于過了幾次艱難挫折之後，大家就灰心短氣，不願意前進，或是藏頭露尾，不願意再出來工作，那黨就陷於無形解散了。如果沒有奮鬥性的，那就不容易有激烈的動作或犧牲，因此就發生什麼逐漸改良，和平改革等不澈底主張，其結果就將革命的本意，拋到九霄雲外去了。

因此根據以上的論點，我們可以決定革命運動中的幾種必要條件，就是要明確的主義，偉大的首領，嚴密的團體，以及活動的繼續性與奮鬥性。

現在再來研究，革命運動中最有効的方法是什麼呢？舉最普遍而重要的來講，當然就是宣傳。因為宣傳是拿我們革命的主義和活動的目的，普遍地指示給羣衆，同時也使我們團體內的分子得着繼續不斷的提撕，而更加堅決其信仰，所以大家都認以為很重要的。宣傳工作的種類，可以分為：(一)講演，(二)戲劇，(三)影戲，(四)報章雜誌，定期刊或不定期刊，(五)教育，(六)圖畫廣告等。革命運動的勢力和範圍的能否擴大，根本上就要看宣傳工作的是否努力為標準的。

農人和工人的團結，當然也是革命運動中最有效的方法。因為無論在任何社會裏邊，農人和工人總是占全社會的大多數的，革命運動既然是以謀大多數人民的幸福利益為前提，換句話說，就是以謀農人工人的利益為前提，所以當然應該有和農人工人聯絡的必要，使他們知道我們做革命的工作是為什麼的。如果多數的農人工人，能夠明瞭革命工作的成敗，與他本身有直接利害關係的，他們自然能和我們團結在一氣，一樣的來做革命的工作，其效力就非常之大了。

其次，軍事活動，也是革命運動中最重要的一部分。因為革命運動是要用一種新的勢力來打倒舊的勢力，力與力接觸之間，當然力大的勝于力小的；而各種力之中，尤以兵力為有力，所以如果做革命運動的能夠得到一部分兵力，或訓練一部分兵力，來促進革命的工作，其效力是很大的。我們要知道兵力並不是一件壞的東西，不過拿在壞人的手上就變了壞的；如果拿來做革命的工作，還是可以收很大的效果的。

依以上所講的情形，我們可以對于革命的工作得到相當的了解。同時我們如果再能夠堅持主義，活用方法，那就一定對於革命工作上能有相當的貢獻，收到很大成效的。

譯述

西洋哲學史（三）

WalterV. [illegible] 著　白棣摘譯

第三章　文明所表現的人類精神本性的改變

(一)緒言——我們既知道了創造文明與科學的因子，茲再述有文化的人與無文化的人，其精神本性有如何不同。大抵人的習性，是跟着文明漸進而逐漸改變的。文明人與畜類精神本性不同之點，約有六種可說：(一)人類學習能量比畜類不同。(二)人類本能上比畜類更好奇，更善思想。(三)文明人對於他動境之基礎的抽象的狀況與關係有學得反動的能量。(四)他不易惹起粗劣情緒。(五)他是少衝動的，換言之，就是少被暗示。(六)他是社會的，就是他對於同伴的行為頗感興味而他的反應易受社會幸福的抵制。

(二)模仿的學習——畜類不能模仿，而小兒卽不然。如兒童能仿效成人開箱，而猴子就不成了。畜類所用的學習法是試驗錯誤法，Trial and error method 或稱 Trial ane chance success m etlos 就是經多次的講擾，而多次的成功之後才造成習慣。而人類學習則理智的 Ratinally，便是想出他的道理。這一點是人獸顯然不同的。但是野蠻人的小孩雖亦具有此種本能，但他的環境並不教育他的這種特性，如近代歐洲的工場與學校一樣。我們可說文明愈下學習方法愈簡陋。下至試驗錯誤法，上至科學方法。

(三)好奇心的推廣——人類的第二種物性，為本能的好奇心。如小孩注意移動的東西，與人物，觀察萬象，施用一切以及種種之問題，皆為明證。但在此同一本性，因其環境不同，結果遂大異。文明的環境繼續不斷地給他新動境以啓發他的好奇心，而野蠻環境則很簡陋。故文明史顯示出來，人類的精神特質自野蠻，狀態逐漸提高。慢慢兒的人得到新的趣味，直到他的興味是無數的，廣及全世界，比了野蠻先祖是大不相同的。

(四)分析才能的增進——第三種分析的才能，亦限於人類的。普遍的人多能對於抽象的及普遍的品質，發生興趣而善能反應；但畜類似祇能為具體動境與可感覺的品質的反應，對於抽象的便不成了。卽就畜類與無能者比較起來，小孩尚多能為物之形狀，如方的圓的三角的反應；再程度高點為物之長和闊以及數目年齡，及其主有者和價值，以及普通別的許多抽象性質。但我們把抽象的程度提高，他們就不成了，這便是智慧測驗告訴我們，這已超出於我們的智慧之外。與此一樣，我們可以試驗成人——如用論理算學等科學僅少數能懂。這種試驗的東西，便是智慧。反過來，文化環境實為發展人們高等能量的大助力。因為在野蠻時代，不曾使他們經驗過那種抽象原素，自然無由使他們了解起。故文明更於此復背誦他由野蠻進化來的一期期的故事。要發見普遍的抽象的及見到本體的隱藏的關係，是慢而不易的事。而有些步驟乃費許多世紀。但漸漸進步，由天才的指導，今日歐人乃有如此之文明。

(五)人不易惹起粗劣的情緒——心理學家告訴我們，粗劣的情緒，使我們做成粗魯盲目的反應，又智覺經驗的特別區域，對於分析與智識沒有更大的進步，換言之，粗劣的情緒，不過是對於動境沒有一定方法，反應的象徵。人類自畜類與小兒進化而來，所以常能減畜類與小孩無用的情緒，而代入以情緒較少的方法式較好的反應方法。這便是說，進化的傾向是滅絕粗味的（如喜怒恐怖之類）情緒反應，而得到確切的有思想有技術的反應。但此種改變，今日文明雖高，尚沒有完成，許多男女因病或瘋，頗多不健全之情緒。

(六)人類少被暗示——小孩與野蠻人顯然是一時感覺衝動的動物，他們難得有持久的衝動，持久的工作，持久的計劃，以及想到明天的幸福，考慮過去的信仰。祇有有教育的人，才能想到終生幸福以及後代幸福。故暗示祇為缺少此種性質之別名。總之人愈文明，那麼決定他的思想與行為便有更多的因子與條件。如許多人生趣味動境的各方面，過去的同樣經驗；別人的懿行名言，皆為決定今日行止的因子。在野蠻社會到處受風俗的影響，所謂個人自由是到文明進步後才有的。但卽此文明社會亦不能登峯造極。鄉人許多地方仍為羣的動物。有許多人自以為特立獨行，超羣拔俗，但在後來之史家視之，則與時人相去不遠耳。這因為雖是急進的人，只不過把他自己從羣的心理上解放了某一部罷了。今日個人思想自由，而民治主義助成之，故文明與思想自由是並進的。個人自由史，是文明史上之有趣而又重要的一章。——觀於過去思想自由之爭執（今日不曾戰了），亦可以相比益明了。後世用智識決定的，在過去皆團體之心旨定之。就此知服從風俗，易於創造新方法，因為愚而無智者除出服從風俗別無可為，故能有人批評盲目的風俗而反叛之，實為文明發展之要點。文明漸進，批評的範圍，與批評的自由亦漸廣了。

(七)人愈成為社會的——小兒已是服社會的，但有許多處還是殘暴的自私的，而愚笨兒為尤甚。人既成長，則漸能推己及人，與人協作，保持信用與理想。故歷史上的演進亦然，終是逐漸增進為社會的。羣而族，族而為邦，邦而為王國。專制變為立憲，奴隸田奴改為公民。凡此等等，不勝枚舉。

(八)結論——我們再總結上文，條舉如下：

一、人在試驗錯誤法之外，得到更高明的學習法。
二、好奇與愛思想，有時把他智慧的工作應用之於其事業。
三、逐漸分析他所適應之宇宙，故他的行動愈益為普遍與抽象所指導，愈少為體就的總體所嗾指。
四、當他愈加精巧而智慧時，他愈少粗劣的情緒的了。

五、同時他減少暗示的而成爲思想的遠見的堅持的。
六、最後他更爲社會的。
自然，這些條文未免太粗糙，且亦以地方個人而有所不同。但文明所顯示人類本性的變遷，大體上實不過如此。

詩歌

初秋

一葦

秋風安慰我說：
『我來了，
你每月的洗衣費可以減少一半了；』
但是
秋風啊，
當侵晨涼意沁透了我的心境時，
我才憶起了我的夾衣還在當鋪裏呢：

○

秋風安慰我說：
『我來了，
正是你用功於學業最好的季候了；』
但是
秋風啊，
當黃昏斜陽冷冷地蔑視着我時，
我又憶起了我的學費還沒有着落呢。

十三，八，末日，還後，上海

小說

驚中回憶（二）

白天

今天拉夫的風潮，格外鬧得大了。年富力強的年青人，誰也不敢外出一步。

馬路上絕少行人，除得老人小孩和婦女外，再找不着一個五十歲以下的人，尤其是找不到一輛黃包車。往常在馬路上擺小攤的和賣燒餅的一切勞力，都匿得無踪無跡了。——隔壁的趙媽報告的。

（待續）（十三年九月十日）

寸榻相依，斗室相守，那是何等地單調無趣呀！但，門是出不得的，像我這樣文弱書生，別說一箱箱的炮彈抬不起，冬天穿着一件大衣，便覺得重沉的不大舒服了。也許我輩可爲八太爺另眼看待，特別垂青，賜予不拉罷。但是靠不住的，太無把握了。有位朋友對我說：『你怕他幹麼，着起西服，架起眼鏡，頭上戴頂草帽，脚下踹雙皮鞋，手裏拿根司的克，嘴裏啣枝雪茄烟，老八雖凶，想也不敢輕於嘗試。如果他們老實不客氣，定要請教；那末，你可咕咕嚕嚕地打起廣東鄉談來，混充一名矮鬼，也可使得，怕什麼，老八還敢得罪外國的洋老爺嗎？』這些話雖然說得有理，可惜我太無勇氣了！

老着不出去，可不悶死人，忍不住，硬着頭皮，鼓着勇氣，在馬路上閒逛；借這一行，可以散散悶，也可探聽些實在的情形消息。哎！這些又是反乎常例了！司空見慣的黃包車，倒造出新聞來哩。

走在街心的一輛黃包車，前面一位女人拉，後面一位女人推，可謂別開生面了。女人而拉黃包車，難道不是絕無僅有的新聞嗎？坐在車上的是一位雄赳赳滿面橫肉炭黑臉皮的丘爺爺，他搖頭擺腦地，對着路人笑。猜他的意思，以爲今天眞大出而特出其風頭了；不過，他們的威風過於凜凜，以致路人太少，又未免可惜！

走不多遠，在街傍又發見一輛車子，也是兩位女人拉的，許多婦孺們正在圍着伊倆開談判。我從伊們的旁邊走過，哪有停步恭聆大教的勇氣；耳尾所聞，聽見一位五十多歲面貌很慈善的老女人說：『唉！我活着一輩子，今天才得見識，但是你們的男人呢？』『他昨天出來做生意，爲軍隊拉去了，叔叔又不敢出來，一家子是要吃飯的，我們無法……』一位稍胖而臉皮黧黑的女人，似哭非哭地苦着臉說。我漸漸地走遠了，聽不清楚了。

脚步不停留地移動，心潮不停滯地起落，正在絞腦思索，記憶力又忽然的騰沸起來。顫動的心窩，又浮蕩着幾年前的一件故事，那是意志主張的，由不得你反對撤消，只得又重行溫習一回。

覺悟（十三年九月十日）

一天的晚上，八點鐘，九點鐘，都已過去，阿富的爹却還未回家。阿富的祖母和母親是多麼担憂呀，往常六點鐘準回，今天可反乎常例了。十點鐘又過了，還是不回來，阿富的娘望眼幾穿，急得像熱鍋上的螞蟻般，倚門飲泣。在平時還不要緊，今天外邊正拉人當兵，說不定是被拉了。三更，四更，五更，一夜便這樣地度過，在酣夢的人們，一點也不曉得光陰的過程；可是阿富的母親和祖母，淚眼相看，一刻如一年般，好容易挨過一夜。

天亮了，日上了，午刻了，阿富的爹仍是不回來：還用猜想嗎？一定是被拉了。倘再不回來，母子三個人，只好坐待餓死了。別人都已吃過中飯，阿富家裏還未舉火，小孩子懂得什麼，餓着要嚷吃，沒得吃便拚命地哭。老祖母上了年紀，老人沒有許多活着日子，只是想吃，不覺也苦皺着臉，唉聲嘆氣。在不相關係的人瞧來，自然不覺得怎樣，只是阿富的母親却忍不住要傷心墮淚呀！阿富的爹每天流乾臭汗，受盡委曲，才掙得百文錢，應一家四口的吃用，還說什麼積蓄。這樣擾亂時世，別說貸借，典當也是不靈的。

可憐阿富一家三口，哪里來的吃，豈有不活活餓斃的道理？阿富呀！你何不生於富貴之家，偏生在這麼一家破落戶裏，住的是茅屋，衣的是敗絮，吃的是糟糠，自有生以來，不曉得溫飽是怎樣一回事。他的父母沒有本事，忍餓挨冷那也罷了，不仁的上帝爲甚教這天眞爛漫心腸清白的小人兒活着受罪呢？

伊雖然餓了兩餐，這時却也忘記了。只聽在耳裏的老人挨聲嘆嫘，瞧在眼裏的小孩啼哭嚷飢；又不知丈夫的生死存亡，已經愁苦鬱結的心兒，哪里再受得起千刀萬箭般亂砍亂鑽！東家借錢去，沒有；西家借米去，沒有；明知是借不到的，也是急得沒法呀。像這樣擾亂時世，有米的要留下自己吃，有錢的要留下自己用，並且又是借得去還不來的窮小子，還有誰肯倘俠好義呢？這樣靠不住的賬，任誰也是不敢放的！

『孩子窮了，母子三口，這回眞要餓死了！』伊這麼心裏一想，已經乾涸的眼淚，便礙命地洩出，潤透枯燥的眼眶。『要死，立刻死了也好，這樣活不活，死不死的局面，才眞難過哩！也罷，假定他不是被軍隊拉去，一旦急病死了，難道我們三個人也要跟着餓死嗎？』伊想到這地，便俯頭細想賺錢的法子。最後，伊決定了。

趙三正躺在榻上玩弄着幾塊洋錢，數了又數，他心裏想着：能夠有幾百塊洋錢，給我一氣的數一數，那才快活呢。忽地聽見有敲門的聲音，連忙把洋錢藏過，起來開門。他一手按住門閂，隨着問道：『半夜三更，是誰來敲門呢？』門外輕輕地答應了一聲『是我』，却是女人的聲音。這一來可把趙三歡喜極了，哪里有送上門來的寶貝，難道可憐三爺獨宿寂寞嗎？他心理一邊想，一邊隨手開門，進來的不是別人，正是久已垂涎的雌兒。那眞『出乎意表之外』了，快活得什麼似的，便裝着鬼臉笑聲說道：

『嫂子，難道你鐵石心腸的人，也念我孤獨寂寞嗎？』

『不……』伊紅着臉，俯頭強笑，一百二十分羞怯欲說不說地：『三叔叔，特來和你商量一件事的……』

『好嫂子，難得你肯有心和我商量事體』。他嘴裏說着，迷迷的眼睛也睜着，漸漸的移動身子，挨近着伊。『好嫂子，我是一個性急的人，請你爽快地說罷，什麼事？』

『阿富……』伊遲疑一會，頭抬而復沉，『阿富的爹，昨天早上出去，今晚還未回家，想是被拉了。我家裏情景，三叔叔是知道的，他不來家，我們哪里得飯吃！阿富餓得慌，急切又沒有法子想，曉得三叔叔做人好，平時又肯厚待我們，所以今天特地來和三叔叔商量兩塊錢。』

『我哪里來的錢呢！』趙三故意板着臉孔，掉首走開。

『好三叔，過幾天總得設法償還的，請你老瞧着他的薄面，救救阿富一條小命罷！』伊苦求着。

『我實在沒有錢！』

『好叔叔，別說謊，前天誰不說你贏了十三塊錢的番攤（廣東一種賭名），剛才我正要碰門的時候，還聽見你數洋錢的聲音哩。』伊也迷迷的瞟了趙三一眼。

『兩塊錢的事體，借便借給你，但是，你要依我一件事。』趙三復又挨近着伊，陪笑地說。

『什麼事，能依的總得依你。』伊苦笑着。

『是……』趙三望着他猙獰地笑，一雙惹人討厭的眼睛，却要瞟去：『時候很不早了，路上黑天暗地，你一個人走也不便，不如在這裏過夜，明兒大早回去罷。』

伊淡黃的臉色洗青了，伊孱弱的身子顫動了，伊的頭愈俯愈低，伊的眼淚快洒又咽下去，但是，不這樣，趙三哪裏肯拿出兩塊錢呢！

『依不依？』趙三愈挨愈近，幾乎要擁抱了。

『錢呢？』伊吁的一聲，伸着手望着趙三。

『明天給你，』趙三猝摟着伊，就要接吻。

『我是強不過你的，明天我却不依。』伊極力掙脫地說。

『依你，依你，』他說着，就在枕頭底下摸出兩塊錢來，很肉麻地交給伊，『前回我說了一句話，你便派我的不是，這回却送上門來了。』

『我要回去了。』

『不行，講過明天回去的。』

『可憐我一家人，兩天沒有吃飯！』

『不管吃飯不吃飯，一刻工夫是賺不了我兩塊錢的。』

『明晚朝點來好不好？』

『不行。』

『那麼，我回去吃過飯就來，可憐的，我整整兩天沒有吃飯了！你肯忍心教我挨餓嗎？』

覺悟（十三年九月十日）

以上，是事後趙三當做故事般，背誦給他朋友們聽着取笑的。

餓慌了的阿福，居然也吃着白米飯了。老祖母吃得飽了，舒舒服服地說道：『好媳婦，你比我的兒子還本事哩。』伊呢？像啞吧吃黃連般，一句話也說不出來！

第二天早晨，人們尚未睡醒的晨光，阿福的爹便從前線逃命回來了，老祖母是多麼歡喜呀，只有可憐的伊，却暗自懊悔，偷偷洒淚！阿福倒在父親的懷裏，勁着取笑，父親摸弄他的短髮，嘆氣說道：『你在外邊吃苦，我們却在家裏受罪！整整的餓了天半，昨天晚上才借得錢來買米。』『哎！這樣時世，還有好心肯救窮濟困的人！』他說了這麼一句，便沉默了。

第三天的早上，聽說阿富的娘自縊死了！

『呸，靠邊走！』怎不把沉思的我嚇一大跳。抬頭觀看，原來是幾名苦力拖着一大車的砲彈，無端的將我思潮驚散。

十三，九，五，深夜於南京

雜感

模仿

力子

『國內無義戰』這一句新的名言，顯然是從『春秋無義戰』這一句舊話裏模仿出來的。

但是，從縱的時間上，劃出一個時代，把這一個時代以內已有的戰事，一一加以審查，見得無一合於義戰的條件，自然可以下這樣一句概括的批評。若從橫的地域，硬分一個國內與國外，把關於國內者一筆抹殺，則其結論並非經過詳細的審查，而徒爲籠統的武斷，決無是處。

遠自南巢牧野，近如倒清討袁，都不得謂之國內的義戰嗎？

現代的言論家，肚裏有幾句舊書，再加上些似新非新的論調，便想創造新的名言；結果，祇成了那似通非通的怪話。模仿的害處正不小！

覺悟（十三年九月十日）

浮生六記

（俞平伯點閱并撰序文）
道林紙精印　實價二角八分

無代售處的地方請直接向上海樸社函購郵票代價不須寄費如須掛號寄費加五分

總發行處　上海廣西路寶花園口　樸社發行所

代售處　上海 亞東圖書館　北京 北大出版部　各省 大東書局　杭州 ……　南京 天一書局　成都 新民書社　武昌 ……　青島 ……

適用教材
中等學校及高級小學

版次	書名	編譯者	定價
四版	國文作法	高語罕編	定價八角
七版	短篇小說	胡適譯	定價三角
十版	白話書信	高語罕編	定價八角
四版	中國語法講義	孫俍工編	定價三角五分
新書	中古文學概論	徐嘉瑞編	定價三角五分

上海　亞東圖書館發行
(22)

中國青年第四十三期出版了！
九七特刊
九七紀念　林根
我們紀念少年國際日的根本意義　紅濤
怎樣打倒帝國主義？　林根
今年『九七』之在中國與東方　士鳴
少年國際日與中國青年　相拂
附錄（辛丑條約大綱）
定價　國內一元寄足五十期　國外一元寄足三十期　郵費均在內
零售　每册大洋二分
通訊處　上海拔達德路一八六號轉但一君
代派及定閱處　各省各大書局

對外協報第十一期出版了
沙面華工到底能戰勝洋大人　陳濤
江浙戰爭與列強　陳濤
洋教會的討論　青州平民學會
外患日誌　陳濤
反帝國主義消息　記者
又是幾件不平的事　李祖堂
我眼中兩件不平的事　揚子亮
蘇俄不應當用手腕？　陳濤
叫蘇俄去向擁奏沙？　陳濤
外豪教育代表之言　陳濤
代售處　民智書局　上海書店及各地各大書坊

商務行情

國外匯票　九月九日

上海匯至倫敦上海規銀一兩計英……（各銀行電匯、即期、四個月期及匯至法、美、印度、日本等各地行市）

國外貨幣　九月九日

昨日洋商銀行掛出行市（盧卜、馬克、法郎克、新加坡票、香港鈔票、日本老頭票、花旗票、英金磅、荷蘭票、英金四開、美金四開、坎拿大票、印度羅比票、菲律濱票等）

國內匯兌　星期二

地名	洋名	銀元	兩錢分
北京	公砝	九七平	一〇〇九・〇〇
天津	行化	九七平	一〇〇五・〇〇
漢口	洋例	九七平	九九六・〇〇
濟南	濟平	九九	一〇〇二・〇〇
青島	膠平		一〇〇三・五〇
煙台	烟估		一〇〇五・〇〇
宜昌	宜平		九九七・〇〇
營口	營銀	九七平	九九〇・〇〇
瀋陽	瀋平	七	九九五・〇〇
北京	銀元		

（以下各埠銀元行市：天津、濟南、青島、烟台、南昌、九江、鄭州、安慶、蕪湖、南京、蘇州、揚州、嘉興、杭州、南通、無錫、溫州、寧波、長沙、成都、重慶、宜昌、西安、福州、廣州、常熟、紹興、蘭溪、湖州、安慶等）

金市　九月九日

昨（星期二）標金開盤……（十月份、九月份前市、後市行情一覽）

（中國銀行報告津漢匯兌）天津即期行化每千兩合申九八規元……漢口郵期每洋例千兩合申九八規元……

銀市　九月九日

大條銀近期每條……大條遠期……銀行開價……

十月份標金最高最低比較一覽表

錢市　九月九日

銀洋開盤　上午開出行情七錢二分九厘

江南小洋、廣東小洋、銅元、角子等行情

油豆餅

昨日油豆餅業交易所不交易故仍將照錄如下

油餅種類	件數	期現	價格
牛莊豆油	一百件	現	一二・九〇
又	五十件	貨	一二・〇〇
岐山豆油	一百五十件	又	一二・〇〇
又	五十件	又	一一・〇〇

茶市　九月九日　星期二

昨日（星期二）各洋莊茶市交易清淡故無甚進出茲列行情如左

洋莊茶業行情報告

買進行號	茶名	件數	價格	賣出茶商
保昌洋行	針眉	十五件	二七・〇〇	公昌隆
福時洋行	珍眉	四十件	五九・〇〇	又
八巴洋行	又			
謙義洋行	貢熙			
新泰洋行	又			
天祥洋行	寶眉			

棉業交易所　十三年九月九日　星期二

通州棉花　十月期……

紗布交易所　十三年九月九日　星期二

前市定期交易　順手十六支棉紗（人鐘標準）

滬南米市

昨日滬南各幫來源仍不見多市上去胃雖平然市價彰暢略軟云

滬北米市

昨日河下來源米船僅見五六艘滯稻早稻河貨存積尚有去路呆滯滬戰事甚劇米行無意營業東新粳價仍同晚稻宿者已然修削茲將行情列左

麵粉麩皮交易所　陰歷八月十一日　星期二

油餅交易所　陰歷八月十一日　上午前市行情

物品交易所　十三年九月九日　星期二

海外棉電

大阪三品市（九月九號電報通信社電）

利物浦棉市

大阪紗現市

紐約棉花市

孟買棉花市

大連電報　油豆餅之價

火車表

滬寧路

上行車（浦京寧津滬津）

▲上海開 ▲南翔開 ▲崑山開 ▲蘇州開 ▲無錫開 ▲常州開 ▲丹陽開 ▲鎮江開 ▲南京開 ▲浦口開 ▲徐州開 ▲濟南開 ▲天津總站開 ▲天津東站開 ▲北京到

下行車

▲北京開 ▲天津東站開 ▲天津總站開 ▲濟南開 ▲徐州開 ▲浦口開 ▲南京開 ▲鎮江開 ▲丹陽開 ▲常州開 ▲無錫開 ▲蘇州開 ▲崑山開 ▲南翔開 ▲上海到

滬杭甬路滬杭段

上行車

▲閘口開 ▲杭州開 ▲長安開 ▲硤石開 ▲嘉興開 ▲嘉善開 ▲松江開 ▲上海南站到 ▲上海北站到

下行車

▲上海北站開 ▲上海南站開 ▲松江開 ▲嘉善開 ▲嘉興開 ▲硤石開 ▲長安開 ▲杭州開

（注意）表內凡有▲符號者係與滬甯車啣接

滬甯淞滬段

上行車

▲上海開 ▲天通菴開 ▲江灣開 ▲蘊草浜開 ▲張華浜開 ▲吳淞鎮開 ▲砲臺灣到

下行車

▲砲臺灣開 ▲吳淞鎮開 ▲張華浜開 ▲蘊草浜開 ▲江灣開 ▲天通菴開 ▲上海到

▲船期▼

輪船進口報告　九月九號（即十一日）星期二

船名	來自	公司
甬興	由甯波	甯紹
新江天	由甯波	招商

輪船出口日期

▲長江出口班

▲甯波班

▲通州揚州班

▲定海穿山班

▲定海石浦海門

▲溫州班

▲威海烟津班

▲烟台天津班

▲廈汕粵班

▲汕頭港粵班

▲青島班

▲溫州班

▲福州班

▲牛莊班

▲香港小呂宋班

▲馬賽班

●各國郵船出口

▲舊金山班

船名	日期	公司
林肯總統	九月十四日	大平洋
克利扶倫	九月念七日	大平洋
格蘭脫總統	十月念五日	花旗

▲西雅圖班

船名	日期	公司
麥金萊	九月十五日	提督
傑克遜	九月念七日	提督
麥迪遜	十月廿一日	提督

▲倫敦班

船名	日期	公司
開夫塞埃	九月十六日	大英
卡什葛	九月三十日	大英
麼里亞	十月四日	大英

▲德國班

船名	日期	公司
安川	十月七日	美最時

▲日本班

船名	日期	公司
安得來朋	九月十三日	法郵
大力爾	九月十九日	美最時

▲馬賽班

船名	日期	公司
安得來朋	九月十一日	法郵
布爾介	九月念五日	法郵
亞德司	十月九日	法郵